Jaarrekening 2018

Stichting Nachamu Nachamu Ami



deJong&Laan

Jaarrekening 2018

28 juni 2019

Stichting Nachamu Nachamu Ami
Postbus 8118
6710 AC EDE

Inhoudsopgave

1	Accountantsverslag	
1.1	Samenstellingsverklaring van de accountant	2
2	Bestuursverslag	
2.1	Algemene informatie	3
2.2	Activiteiten en financiële positie	4
2.3	De organisatie	6
3	Jaarrekening	
3.1	Balans per 31 december 2018	7
3.2	Staat van baten en lasten over 2018	9
3.3	Algemene toelichting	10
3.4	Toelichting op de balans	12
3.5	Toelichting op de staat van baten en lasten	15
	Bijlagen	

1 Accountantsverslag

1.1 Samenstellingsverklaring van de accountant

Aan het bestuur van Stichting Nachamu Nachamu Ami

De jaarrekening van Stichting Nachamu Nachamu Ami te Ede is door ons samengesteld op basis van de van u gekregen informatie. De jaarrekening bestaat uit de balans per 31 december 2018 en de staat van baten en lasten over 2018 met de daarbij horende toelichting. In deze toelichting is onder andere een overzicht van de gehanteerde grondslagen voor financiële verslaggeving opgenomen.

Deze samenstellingsopdracht is door ons uitgevoerd volgens Nederlands recht, waaronder de voor accountants geldende Standaard 4410, "Samenstellingsopdrachten". Op grond van deze standaard wordt van ons verwacht dat wij u ondersteunen bij het opstellen en presenteren van de jaarrekening in overeenstemming met de van toepassing zijnde grondslagen van financiële verslaggeving. Wij hebben daarbij onze deskundigheid op het gebied van administratieve verwerking en financiële verslaggeving toegepast.

Bij een samenstellingsopdracht bent u er verantwoordelijk voor dat de informatie klopt en dat u ons alle relevante informatie aanlevert. Wij hebben onze werkzaamheden, in overeenstemming met de daarvoor geldende regelgeving, dan ook uitgevoerd vanuit de veronderstelling dat u aan deze verantwoordelijkheid heeft voldaan. Als slotstuk van onze werkzaamheden zijn wij door het lezen van de jaarrekening globaal nagegaan dat het beeld van de jaarrekening overeenkwam met onze kennis van Stichting Nachamu Nachamu Ami. Wij hebben geen controle- of beoordelingswerkzaamheden uitgevoerd die ons in staat stellen om een oordeel te geven of een conclusie te trekken met betrekking tot de getrouwheid van de jaarrekening.

Bij het uitvoeren van deze opdracht hebben wij ons gehouden aan de voor ons geldende relevante ethische voorschriften in de Verordening Gedrags- en Beroepsregels Accountants (VGBA). U en andere gebruikers van deze jaarrekening mogen er dan ook vanuit gaan dat wij de opdracht professioneel, vakbekwaam en zorgvuldig, integer en objectief hebben uitgevoerd en dat wij vertrouwelijk omgaan met de door u verstrekte gegevens.

De in dit rapport opgenomen begroting 2019 is opgesteld door de penningmeester. Deze begroting is door ons niet onderworpen aan enig onderzoek en valt onder de verantwoordelijkheid van het bestuur.

Putten, 28 juni 2019

de Jong & Laan accountants belastingadviseurs

Origineel getekend door M. Wolters AA

2 Bestuursverslag

2.1 Algemene informatie

Gegevens rechtspersoon

Naam	:	Stichting Nachamu Nachamu Ami
Postadres	:	Postbus 8118
Postcode	:	6710 AC
Plaats	:	Ede
Kantooradres	:	Utrechtseweg 8a
Plaats	:	Renswoude
Telefoonnummer	:	0318-486808
E-mail	:	bestuur@nachamu.org
Website	:	www.nachamu.org
Kamer van Koophandel nummer	:	09136461
RSIN	:	8128.60.378

Rechtsvorm

De stichting is opgericht bij notariële akte op 24 juni 2003.
De statuten zijn voor het laatst gewijzigd op 28 augustus 2014.

Doelstelling

De doelstelling luidt volgens de statuten:

"Het doel van het werk van de Stichting Nachamu Nachamu Ami is hulpverlening aan hulpbehoevenden onder het Joodse volk. Daartoe oproepen en aangespoord door het Woord van God uit Jesaja 40 vers 1: "Troost, troost Mijn Volk; zegt uw God". In dit Bijbelvers roept de God van Abraham, Isaak en Jacob ieder mens op om liefde te betuigen aan het volk Israël. Hen morele, materiële of financiële steun te geven waar zij nodig hebben, waar ter wereld zij zich ook bevindt."

Bestuur

Het bestuur wordt gevormd door:

Mevrouw A.M. Luth-van de Steeg	Voorzitter
De heer R.P.G. ten Broek	Secretaris
De heer D. Jobse	Penningmeester
De heer A.J. Visscher	Algemeen lid
De heer J.P. Bouterse	Algemeen lid

Keurmerk



2.2 Activiteiten en financiële positie

Visie

De Hebreeuwse woorden 'Nachamu Nachamu Ami' vinden we terug in Jesaja 40 vers 1: "Troost, troost Mijn Volk; zegt uw God". Door deze woorden weet de stichting zich opgeroepen en aangespoord. In dit Bijbelvers roept de God van Abraham, Izaak en Jacob ieder mens op om liefde te betuigen aan het volk Israël.

Het doel van het werk van Stichting Nachamu Nachamu Ami is hulpverlening aan hulpbehoevenden onder het Joodse volk. De stichting brengt dit in praktijk door Joodse mensen morele, materiële of financiële steun te geven, waar ter wereld zij zich ook bevinden. Deze steun is gericht op het Joodse volk in zijn geheel, waar ook ter wereld.

Doelstellingen

- Het belang van voorbede voor het Joodse volk onderstrepen en stimuleren
- Het geven van humanitaire hulp aan Joodse mensen in nood, zowel in de diaspora als in Israël.
- Het initiëren of ondersteunen van Joodse (hulpverlening)projecten waar ook ter wereld
- Het bemoedigen van het Joodse volk met beloften van God uit Zijn Woord
- Het actief zoeken naar samenwerking met gelijkgestemde organisaties of personen.
- Het organiseren van bijeenkomsten om Gods opdracht om te troosten uit te dragen en projecten te promoten.

Activiteiten

Onze hoofdactiviteit is het versturen van goederen naar projecten. Hiermee voorzien we in praktische hulp. Ook bieden we financiële hulp. Ons doel is dat mensen zelfstandig worden, of minder afhankelijk van hulp van buitenaf. Op dit moment richt de stichting zich op structurele hulp, bijvoorbeeld ondersteuning in het onderwijs.

Stichting Nachamu Nachamu Ami heeft door de jaren heen contacten opgebouwd met diverse organisaties zowel in Oost-Europa als Israël. Door de geweldige samenwerking met deze organisaties zijn wij in staat om de hulpgoederen bij de mensen te brengen.

Leden van het bestuur bezoeken de lopende projecten ieder jaar. Er wordt gekeken naar het resultaat van de hulp uit Nederland. Het bestuur richt zich tijdens deze bezoeken ook op het opdoen van nieuwe contacten.

Praktische hulp

Het versturen van hulpgoederen, bijvoorbeeld dekens, kleding, linnengoed, speelgoed en huishoudelijke artikelen. Deze worden per container of vrachtwagen verzonden. De goederen met als bestemming Israël vertrekken per schip via de haven van Rotterdam. Onze doelstelling is niet dat we sturen wat we hebben, maar dat we geven wat nodig is. Oftewel, we proberen zoveel mogelijk aan de vraag te voldoen.

Financiële hulp

Naast het versturen van hulpgoederen ondersteunen we de projecten ook financieel. Bijvoorbeeld een investering in voedselbonnen, extra lesmateriaal, laptops of bijles voor kinderen.

Structurele hulp

Door het opzetten van kleine projecten proberen we gestalte te geven aan structurele hulp. We bieden bijvoorbeeld hulp bij het opzetten van een naaiatelier door het sturen van naaimachines en materiaal, het fietsenproject en structurele ondersteuning voor bijles aan kinderen.

Projecten

Noodhulp wereldwijd (doorlopend project)

De nood onder veel Joodse mensen neemt toe. Daarom willen we als Stichting Nachamu Nachamu Ami altijd daar klaar staan waar hulp nodig is. Dit is dan ook een doorlopend project. In Oekraïne, en ook in andere landen, leven velen in schrijnende situaties. Het ontbreekt zelfs aan eerste levensbehoeften. Met de doorlopende actie Noodhulp wil stichting Nachamu Nachamu Ami adequaat hulp bieden. Met financiële giften worden de benodigde hulpgoederen ingekocht waarvan pakketten met levensmiddelen en hygiëneproducten worden samengesteld. Regelmatig vertrekt er vanuit Dedemsvaart een transport met spullen naar de organisatie Hilfe und Hoffnung in Wenen in Oostenrijk. Sinds kort mag Nachamu Nachamu Ami hierbij helpen en er zijn al heel wat dozen met voedsel en hygiëneproducten richting Wenen gegaan. De vrijwilligers daar brengen het naar Joodse bejaarden in o.a. Roemenië, Hongarije en Oekraïne.

Maak van een huis een thuis

Het project 'First Home in the Homeland' voorziet de minder bedeelde Olim, nieuwe immigranten, van een tijdelijk huis in Israël. In 2018 konden we 2 transporten realiseren met hoofdzakelijk meubels en linnengoed. Door de giften waren we in staat om de matrassen en kleine linnenkasten in Israël aan te schaffen. Van diezelfde giften is ook een klein gedeelte gebruikt om verf te kopen voor het schilderen van de huisjes.

Moeder-kind project

Afwezigheid van de toekomstige vader, werkeloosheid of gebrek aan financiële middelen om nog een kindje te kunnen onderhouden. Dit is de situatie van veel (aanstaande) moeders in Israël. Zo ontstaat de vraag hoe er ooit gezorgd kan worden voor het nieuwe leven. Abortus lijkt het enige antwoord.

We willen jonge moeders helpen met de middelen die zij niet, en wij wel tot onze beschikking hebben, zodat ze hun kind een leven kunnen bieden.

De hulp bestaat uit intensieve begeleiding tijdens de zwangerschap en voorlichting. Ook praktische hulp na de bevalling en gedurende het eerste levensjaar van het kindje zijn onmisbaar. Er gaan veel pakketten voor moeder en kind mee met de transporten. Daarnaast wordt vanuit dit project ook financiële ondersteuning gegeven voor Be-ad Chaim en Yad Ezra (zie hieronder).

Streams of Hope

Streams of Hope is een organisatie die is opgericht door Dimitri en Ella Brodtkin. De stichting is gevestigd in de Israelische stad Be'er Sheva en geeft hulp aan de armen en behoeftigen. Drie keer per week kunnen mensen komen voor een warme maaltijd en kan men kleding uitzoeken. Er worden ook andere hulpgoederen uitgedeeld. Met Pesach kon met steun van Nachamu Nachamu Ami een Pesachmaaltijd gehouden worden. Het Nederlandse echtpaar Bouterse werkt nauw samen met de familie Brodtkin. Het project Streams of Hope is inmiddels beëindigd.

Joseph project

Het Joseph Project is een Israëlische organisatie die ondersteund wordt door de Messianic Jewish Alliance of America. Deze stichting ontvangt goederen vanuit de hele wereld en verdeelt dit onder allerlei doelgroepen in Israel. Nachamu Nachamu Ami werkt al jaren intensief samen met deze organisatie door jaarlijks een aantal containers op te sturen. Ook in 2018 waren er meerdere transporten. Die transporten bevatten steeds meer meubels, waarvan de kwaliteit veelal erg goed is.

Yad Ezra

Yad Ezra is een organisatie die zich inzet voor de Orthodoxe Joden in Israël. Met Lea Farkash als contactpersoon werkt Nachamu Nachamu Ami al jaren met deze organisatie samen door o.a. kledingtransporten. Daarnaast ondersteunen we Yad Ezra met hun project "Het Joodse bruidje". Hiermee worden jonge bruidsparen, die onvoldoende financiële middelen hebben, voorzien van een uitzet. Ook is er nu een Moeder-Kind project (zie hiervoor). In 2018 hebben we Yad Ezra weer een transport kunnen toesturen. Omdat zij geen plaats hebben voor opslag, zouden ze graag een klein vrachtwagentje willen hebben.

Oekraïne

We hebben met diverse organisaties in de Oekraïne contact. Jaarlijks werden er een aantal containers met hulpgoederen gestuurd om de Joodse bevolking daar te ondersteunen in hun nood, maar door de oorlogssituatie was het in 2017 niet mogelijk om een transport te sturen. Gelukkig is daar nu weer verandering in gekomen. In 2018 hebben we 2 transporten met hulpgoederen mogen sturen.

Realisatie 2018

In 2018 hebben we een nieuwe winkel geopend in Oosterwolde, genaamd Oogappeltje. Ook is de winkel in Hulst verhuisd naar een groot, ruim pand in de binnenstad. Er is zoveel ruimte dat er ook spullen opgeslagen kunnen worden en er gesorteerd kan worden.

In 2018 is er geen voedselactie geweest, maar is het gelukkig wel gelukt om weer transporten naar Oekraïne te sturen. We hopen dat weer te kunnen gaan uitbreiden, omdat we weten dat de vraag er is.

Omdat we zien dat meubels een steeds grotere vraag gaan worden is er besloten om de kleine projecten niet meer financieel te ondersteunen. Niet omdat we niet achter deze projecten staan, maar omdat het ons doel blijft om ook het komende jaar containers te blijven sturen. Hiervoor is veel geld nodig. We willen vooral in deze tijd de mensen die Aliyah maken, kunnen voorzien van spullen.

2.3 De organisatie

Momenteel bestaat het bestuur uit vijf leden, namelijk de voorzitter, secretaris, penningmeester en twee algemene leden (het laatste bestuurslid is in juni 2019 begonnen). Het overgrote deel van het werk wordt door vrijwilligers gedaan. Het hoofdkantoor van de stichting is gevestigd te Renswoude, net als het centrale depot. Daarnaast zijn er vier kringloopwinkels, namelijk Lunteren, Hulst, Culemborg en Oosterwolde (deze laatste is in het voorjaar van 2018 van start gegaan). Daarbij zijn er een aantal sorteerdepots en ca. 60 depots waar mensen de goederen kunnen brengen (ofwel verzameladressen).

Naast de vele vrijwilligers die zich inzetten voor allerlei taken zijn er twee medewerkers in dienst om de binnenlandse logistieke activiteiten te coördineren en de PR voor de stichting te verzorgen. Het bestuur bestaat uit vrijwilligers. Een aantal vrijwilligers die taken doen in de depots of op het kantoor ontvangen een vrijwilligersvergoeding.

De organisatie laat zich schematisch als volgt weergeven:

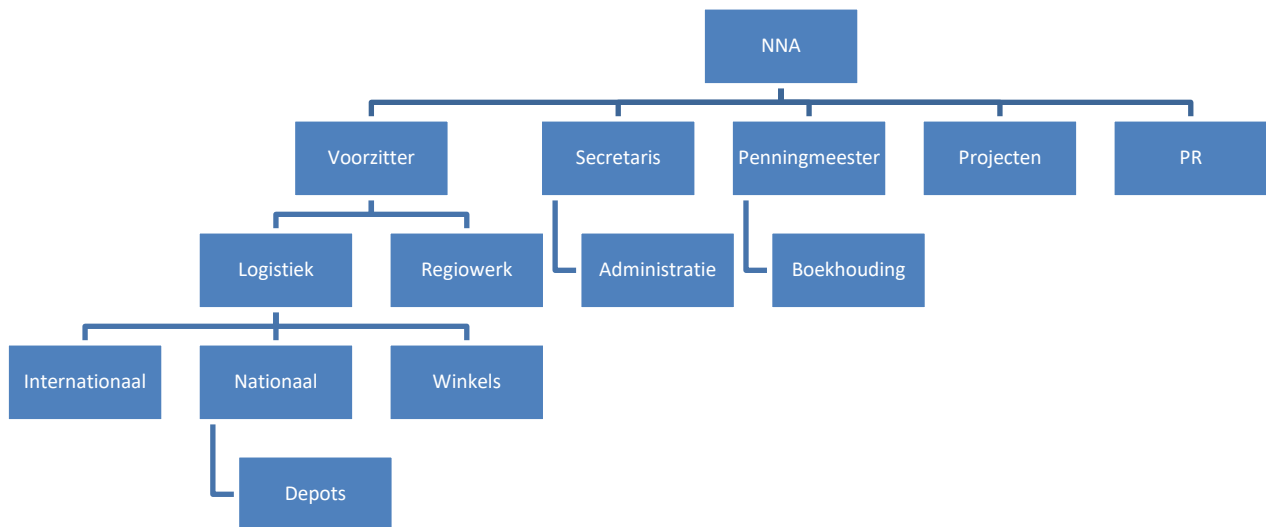

3 Jaarrekening

3.1 Balans per 31 december 2018

Activa

	<u>31-12-2018</u>	<u>31-12-2017</u>
	€	€
Vaste activa		
Materiële vaste activa		
Vervoermiddelen	<u>15.488</u>	<u>20.633</u>
Viottende activa		
Voorraden	<u>60.105</u>	<u>59.800</u>
Vorderingen		
Debiteuren	0	776
Overige vorderingen	3.308	1.359
Overlopende activa	<u>498</u>	<u>1.338</u>
	<u>3.806</u>	<u>3.473</u>
Liquide middelen	<u>107.143</u>	<u>88.422</u>
	<u><u>186.542</u></u>	<u><u>172.328</u></u>

Passiva

	<u>31-12-2018</u>	<u>31-12-2017</u>
	€	€
Reserves en fondsen		
Reserves	<u>159.568</u>	<u>154.841</u>
Kortlopende schulden		
Crediteuren	274	603
Belastingen en premies sociale verzekeringen	5.848	1.957
Overige schulden	19.025	13.392
Overlopende passiva	<u>1.827</u>	<u>1.535</u>
	<u>26.974</u>	<u>17.487</u>
	<u>186.542</u>	<u>172.328</u>

3.2 Staat van baten en lasten over 2018

		Gerealiseerd 2018 €	Gerealiseerd 2017 €	Begroting 2018 €	Begroting 2019 €
Baten					
Baten van particulieren	S1	490.219	487.260	507.000	547.000
Baten van subsidies van overheden	S2	12.000	12.000	12.000	12.000
<i>Som van de geworven baten</i>		<u>502.219</u>	<u>499.260</u>	<u>519.000</u>	<u>559.000</u>
Baten als tegenprestatie voor de levering van producten en/of diensten	S3	27.593	35.214	17.448	30.558
Som van de baten		<u>529.812</u>	<u>534.474</u>	<u>536.448</u>	<u>589.558</u>
Lasten					
Besteed aan doelstellingen					
Noodhulp	S4	112.600	39.644	106.970	128.951
Projecten		361.935	438.021	375.194	410.906
		<u>474.535</u>	<u>477.665</u>	<u>482.164</u>	<u>539.857</u>
Wervingskosten					
Kosten eigen fondswerving	S5	18.272	18.914	21.994	19.826
Kosten verwerving subsidies overheden		13.366	11.872	13.000	13.970
		<u>31.638</u>	<u>30.786</u>	<u>34.994</u>	<u>33.796</u>
Kosten beheer en administratie	S6	18.920	19.207	19.290	15.905
Som van de lasten		<u>525.093</u>	<u>527.658</u>	<u>536.448</u>	<u>589.558</u>
Saldo voor financiële baten en lasten		<u>4.719</u>	<u>6.816</u>	<u>0</u>	<u>0</u>
Saldo financiële baten en lasten	S7	8	59	0	0
Saldo baten en lasten		<u>4.727</u>	<u>6.875</u>	<u>0</u>	<u>0</u>
Het saldo is onttrokken/toegevoegd aan:					
Continuïteitsreserve		<u>4.727</u>	<u>6.875</u>		

	Gerealiseerd 2018	Gerealiseerd 2017	Eigen norm	CBF norm
Bestedingspercentage baten				
Bestedingen aan doelstellingen/totale baten	89,6%	89,4%	> 85%	
Bestedingspercentage lasten				
Bestedingen aan doelstellingen/totale lasten	90,4%	90,5%	> 85%	
Fondswervingspercentage				
Wervingskosten/som van de geworven baten	6,3%	6,2%	< 15%	< 25%
Beheerskostenpercentage				
Kosten beheer en administratie/totale lasten	3,6%	3,6%	< 8%	

3.3 Algemene toelichting

Algemene grondslagen

De jaarrekening is opgemaakt conform de Richtlijnen voor de Jaarverslaggeving (micro en kleine rechtspersonen) C2 "Fondsenwervende Instellingen".

De waardering van activa en passiva en de bepaling van het resultaat vinden plaats op basis van werkelijke kosten, behalve de goederen om niet, die gewaardeerd worden op de geschatte waarde in het economische verkeer.

Grondslagen voor de waardering van activa en passiva

Algemeen

Voor zover niet anders vermeld, worden de activa en passiva gewaardeerd tegen nominale waarde.

Materiële vaste activa

De materiële vaste activa worden gewaardeerd tegen aanschafprijs, verminderd met jaarlijkse lineaire afschrijvingstermijnen, gebaseerd op de geschatte economische levensduur. De afschrijvingen vinden plaats vanaf het moment van ingebruikneming.

Vorraden

De voorraad goederen om niet wordt gewaardeerd op de geschatte waarde in het economische verkeer, onder aftrek van noodzakelijke voorzieningen in verband met incurantheid.

Vorderingen, liquide middelen, schulden en overlopende activa en passiva

Voor dubieuze vorderingen is een voorziening gevormd op basis van individuele beoordeling.

Voor zover niet anders vermeld is, staan de liquide middelen ter vrije beschikking.

Voorzieningen

Voorzieningen worden gevormd tegen concrete of specifieke risico's en verplichtingen die op de balansdatum bestaan en waarvan de omvang onzeker is, doch redelijkerwijs in te schatten.

Grondslagen voor de bepaling van het resultaat

Algemeen

Baten en lasten worden toegerekend aan het jaar waarop ze betrekking hebben. Verplichtingen en mogelijke verliezen die hun oorsprong vinden voor het einde van het verslagjaar, worden in acht genomen indien zij voor het opmaken van de jaarrekening bekend zijn geworden.

Baten

Ontvangsten worden toegerekend aan de periode waarop deze betrekking hebben. Opbrengsten vanwege giften en donaties worden verantwoord op het moment van ontvangst, tenzij deze specifiek voor een bepaalde periode zijn geormerkt, waarbij ze voor zover mogelijk in die bepaalde periode worden verantwoord. Nalatenschappen worden verantwoord op het moment dat de omvang betrouwbaar vastgesteld kunnen worden. Giften in natura worden gewaardeerd tegen waarde in het economisch verkeer.

De opbrengsten van verkochte artikelen (boeken, kleding en overige gebruikte goederen) worden verantwoord in het jaar waarin de artikelen geleverd zijn, onder aftrek van kortingen en exclusief omzetbelasting.

Afschrijvingen

De afschrijving op overige vaste activa wordt berekend op basis van de verkrijgings- of vervaardigingsprijs. Afschrijvingen vinden plaats volgens de lineaire methode op basis van de geschatte economische levensduur.

Boekwinsten en -verliezen bij verkoop van materiële vaste activa zijn begrepen onder de afschrijvingen.

Overige lasten

De lasten worden bepaald op historische basis en toegerekend aan het verslagjaar waarop zij betrekking hebben.

Financiële baten en lasten

De rentebaten en -lasten betreffen de van derden ontvangen, respectievelijk aan derden betaalde interest.

Beleggings- en vermogensbeleid

Stichting Nachamu Nachamu Ami heeft het beleid dat er geen middelen worden belegd en dat er zo min mogelijk wordt gereserveerd. Eventuele tijdelijk overtollige liquide middelen worden zo risicoloos mogelijk vastgelegd op een spaarrekening bij betrouwbare banken.

3.4 Toelichting op de balans

Vaste activa

Materiële vaste activa

De mutaties in de materiële vaste activa kunnen als volgt worden samengevat:

	Vervoer- middelen	Totaal
	€	€
Stand per 1 januari 2018		
Aanschafwaarde	27.227	27.227
Cumulatieve afschrijvingen	-6.594	-6.594
Boekwaarde per 1 januari 2018	<u>20.633</u>	<u>20.633</u>
Mutaties boekjaar		
Afschrijvingen	-5.145	-5.145
	<u>-5.145</u>	<u>-5.145</u>
Stand per 31 december 2018		
Aanschafwaarde	27.227	27.227
Cumulatieve afschrijvingen	-11.739	-11.739
Boekwaarde per 31 december 2018	<u>15.488</u>	<u>15.488</u>
Afschrijvingspercentages	20%	

De materiële vaste activa worden aangehouden als zijnde benodigd voor de bedrijfsvoering.

Viottende activa

	31-12-2018	31-12-2017
	€	€
Voorraden		
Voorraad goederen om niet	<u>60.105</u>	<u>59.800</u>

De voorraden worden aangehouden voor directe aanwending in het kader van de doelstelling.

Vorderingen

Overige vorderingen

Overige vorderingen

Waarborgsom	3.300	1.300
Te vorderen overige rente	8	59
	<u>3.308</u>	<u>1.359</u>

	<u>31-12-2018</u>	<u>31-12-2017</u>
	€	€
Overlopende activa		
Vooruitbetaalde huur	<u>498</u>	<u>1.338</u>
	<u>498</u>	<u>1.338</u>

De vorderingen en overlopende activa zijn overwegend toe te rekenen aan de bedrijfsvoering.

Liquide middelen

Kas	58	554
Rabobank NL67 RABO 0309 3627 92 (rekening courant)	19.210	17.553
Rabobank NL28 RABO 1024 8756 52 (deposito)	<u>87.875</u>	<u>70.315</u>
	<u>107.143</u>	<u>88.422</u>

De liquide middelen zijn overwegend te kwalificeren als liquiditeitsbuffer, in die zin dat deze de liquiditeitsvariaties gedurende het volgende boekjaar kunnen opvangen, en als financiering van de (bestemmings)reserves.

	<u>2018</u>	<u>2017</u>
	€	€
Reserves en fondsen		
Reserves		
<i>Continuïteitsreserve</i>		
Stand per 1 januari	100.266	99.591
Resultaat verslagjaar	4.727	6.875
Onttrekking ten gunste van bestemmingsreserve	-2.150	-6.200
Stand per 31 december	<u>102.843</u>	<u>100.266</u>
 <i>Bestemmingsreserve - huur</i>		
Stand per 1 januari	54.575	48.375
Toevoeging	2.150	6.200
Stand per 31 december	<u>56.725</u>	<u>54.575</u>
	 <u>31-12-2018</u>	 <u>31-12-2017</u>
	€	€
Kortlopende schulden		
Belastingen en premies sociale verzekeringen		
Omzetbelasting	4.851	978
Loonheffing	997	979
	<u>5.848</u>	<u>1.957</u>
Overige schulden		
Accountantskosten	2.891	2.939
Nog te betalen huur	4.665	4.356
Nog te betalen transportkosten	2.448	5.126
Nog te betalen portokosten	971	971
Nog uit te betalen bijdrages aan projecten	6.810	0
Overige nog te betalen kosten	1.240	0
	<u>19.025</u>	<u>13.392</u>
Overlopende passiva		
Vakantiegeld	<u>1.827</u>	<u>1.535</u>

Niet in de balans opgenomen rechten, verplichtingen en regelingen

Huurverplichtingen

De stichting heeft diverse huurcontracten afgesloten voor het gebruik van depots en winkels.

De hieruit voortvloeiende verplichting voor 2019 bedraagt ca. € 56.725.

3.5 Toelichting op de staat van baten en lasten

Baten

Baten van particulieren (S1)

Deze bestaan uit:

	Gerealiseerd 2018	Gerealiseerd 2017	Begroting 2018	Begroting 2019
	€	€	€	€
Giften algemeen	100.833	80.327	57.000	67.000
Giften noodhulp	9.589	8.474	20.000	10.000
Giften projecten en acties	19.599	27.094	30.000	20.000
Ontvangen goederen om niet	360.198	371.365	400.000	450.000
	<u>490.219</u>	<u>487.260</u>	<u>507.000</u>	<u>547.000</u>

De giften zijn in 2018 gestegen ten opzichte van 2017, met name de giften voor algemene doeleinden. Daarentegen zijn er ten opzichte van 2017 minder goederen om niet ontvangen.

De goederen om niet zijn gewaardeerd tegen de geschatte waarde in het economische verkeer.

Baten van subsidies van overheden (S2)

De stichting biedt ruimte voor dagbesteding van twee PGB'ers. Hiervoor ontvangt zij een PGB vergoeding.

Baten als tegenprestatie voor de levering van producten en/of diensten (S3)

De brutowinst op verkoop van goederen kan als volgt worden verantwoord:

	Gerealiseerd 2018	Gerealiseerd 2017	Begroting 2018	Begroting 2019
	€	€	€	€
Omzet winkels	61.181	49.562	48.000	60.000
Omzet overige verkopen	31.951	42.693	32.000	35.000
	<u>93.132</u>	<u>92.255</u>	<u>80.000</u>	<u>95.000</u>
Kostprijs verkoop goederen	-65.539	-57.041	-62.552	-64.442
Brutowinst verkoop goederen	<u>27.593</u>	<u>35.214</u>	<u>17.448</u>	<u>30.558</u>

De omzet van winkels is met name gestegen door opening van een winkel in Oosterwolde en toename van verkopen via Marktplaats. De daling van de overige omzet komt met name door lagere baten uit verkoop van kleding. De kostprijs betreft alle direct aan de verkoop van goederen toe te rekenen kosten, zoals de winkelhuur, energielasten, belastingen en dergelijke. Deze kosten zijn in 2018 gestegen ten opzichte van 2017, onder andere vanwege de huurverplichting voor de winkel in Oosterwolde.

Lasten

	Gerealiseerd 2018	Gerealiseerd 2017	Begroting 2018	Begroting 2019
	€	€	€	€
Besteed aan doelstellingen (S4)				
Noodhulp				
Activiteiten	83.677	19.742	80.000	100.000
Uitvoeringskosten	<u>28.923</u>	<u>19.902</u>	<u>26.970</u>	<u>28.951</u>
	<u>112.600</u>	<u>39.644</u>	<u>106.970</u>	<u>128.951</u>
Projecten				
Activiteiten	301.988	363.870	320.000	350.000
Uitvoeringskosten	<u>59.947</u>	<u>74.151</u>	<u>55.194</u>	<u>60.906</u>
	<u>361.935</u>	<u>438.021</u>	<u>375.194</u>	<u>410.906</u>
Totaal besteed aan doelstellingen	<u><u>474.535</u></u>	<u><u>477.665</u></u>	<u><u>482.164</u></u>	<u><u>539.857</u></u>

De bestedingen aan de activiteiten ten behoeve van de doelstelling zijn gespecificeerd in het overzicht met opdrachten geld en goederen. Een toelichting op de samenstelling van de uitvoeringskosten is opgenomen in de staat van lastenverdeling.

De "goederen om niet" zijn gewaardeerd tegen de geschatte waarde in het economische verkeer. Hierdoor is ook een waarde toegekend aan de uitgegeven hulpgoederen welke zijn verantwoord onder de post activiteiten bij de doelstellingen noodhulp en projecten.

Wervingskosten (S5)

Een toelichting op de samenstelling van de uitvoeringskosten is opgenomen in de staat van lastenverdeling.

De aan de begeleiding van de PGB'ers toe te rekenen kosten zijn verantwoord als kosten verwerving subsidies.

Kosten beheer en administratie (S6)

Een toelichting op de samenstelling van de uitvoeringskosten is opgenomen in de staat van lastenverdeling.

De kosten van beheer en administratie liggen met 3,6% van de totale kosten (2017: 3,6%) onder de norm die de stichting zichzelf stelt (maximaal 8,0%).

Saldo financiële baten en lasten (S7)

Dit betreffen voornamelijk de rentebaten van de spaartegoeden. Vanwege de dalende rentetarieven is de opbrengst lager dan voorgaand boekjaar.

Toelichting lastenverdeling

		Gerealiseerd 2018	Gerealiseerd 2017	Begroting 2018	Begroting 2019
		€	€	€	€
Afdrachten geld en goederen		385.665	383.612	400.000	450.000
Lonen en salarissen	L1	35.478	31.685	30.000	36.500
Sociale lasten	L2	6.732	5.986	8.500	7.000
Overige personeelskosten	L4	8.631	6.862	10.500	9.500
Af schrijven op immateriële, materiële vast	L5	5.145	4.841	6.000	5.000
Huisvestingskosten	L6	72.489	64.940	70.800	73.300
Logistiek en magazijn	L7	45.528	51.969	35.000	45.000
Promotiekosten	L8	5.619	10.393	15.000	8.000
Kosten vervoermiddelen	L9	12.781	11.276	10.000	12.000
Kantoorkosten	L10	6.975	5.224	6.200	3.200
Algemene kosten	L11	5.589	7.911	7.000	4.500
		<u>590.632</u>	<u>584.699</u>	<u>599.000</u>	<u>654.000</u>
Waarvan ten behoeve van:					
Directe kosten		65.539	57.042	62.552	64.442
Besteding aan doelstelling					
- Noodhulp		112.600	39.644	106.969	128.951
- Projecten		361.935	438.021	375.194	410.906
Wervingskosten					
- Eigen fondswerving		18.272	18.914	21.994	19.826
- Subsidies		13.366	11.872	13.000	13.970
Beheer en administratie		18.920	19.206	19.291	15.905
		<u>590.632</u>	<u>584.699</u>	<u>599.000</u>	<u>654.000</u>

Personeelskosten (L1-L4)

Nachamu Nachamu Ami heeft sinds 2015 een coördinator in dienst. Eind 2017 is daarnaast tijdelijk een administratieve kracht aangetrokken, waardoor de personeelskosten in 2018 hoger zijn dan vorig jaar. Een aantal vrijwilligers ontvangen een vrijwilligersvergoeding.

Afschrijvingen (L5)

De aanwezige activa betreft een personenauto en een bus. Op deze activa wordt lineair in 5 jaar afgeschreven.

Huisvestingskosten (L6)

In april 2018 is een nieuwe winkel geopend in Oosterwolde, genaamd Oogappeltje.

Logistiek en magazijn (L7)

In 2018 zijn 17 transporten met hulpgoederen naar het buitenland gerealiseerd; in 2017 waren dit er 19. In 2018 hebben er weer transporten naar Oekraïne plaatsgevonden.

Promotiekosten (L8)

Om het werk van Nachamu Nachamu Ami te promoten en daarnaast onze achterban te informeren over de activiteiten van de stichting maken we kosten aan een nieuwsbrief, een website en voorlichtingactiviteiten in kerken, op scholen en op markten. In 2017 heeft een werkbezoek aan Israël plaatsgevonden.

Autokosten (L9)

Binnenlandse transporten met als doel om goederen op te halen vanuit verzameldepots vallen onder autokosten. Hieronder valt ook het beheer en gebruik van de auto, bus en vrachtwagen.

Kantoorkosten (L10) en Algemene kosten (L11)

Naast de voornoemde kosten worden er op het kantoor nog kosten gemaakt die betrekking hebben op het administreren van de activiteiten. Ook worden hierop materiaal geboekt zoals dozen, zakken en stickers die benodigd zijn voor de transporten.

Ede, 28 juni 2019

Origineel getekend door A.M. Luth-van de Steeg
Voorzitter

Origineel getekend door D. Jobse
Penningmeester

Origineel getekend door R.P.G. ten Broek
Secretaris

Origineel getekend door A.J. Visscher
Algemeen lid

Origineel getekend door J.P. Bouterse
Algemeen lid

Bijlagen

1. Staat van lastenverdeling
2. Afdrachten geld en goederen

Staat van lastenverdeling

	Directe kosten	Doelstelling		Werving baten		Beheer en administratie	Totalen			
		Noodhulp	Projecten	Eigen			Gerealiseerd 2018	Gerealiseerd 2017	Begroot 2018	Begroot 2019
				fondswerving	Subsidies					
Afdrachten geld en goederen	0	83.677	301.988	0	0	0	385.665	383.612	400.000	450.000
Lonen en salarissen L1	3.548	3.548	7.096	7.096	10.643	3.547	35.478	31.685	30.000	36.500
Sociale lasten L2	673	673	1.346	1.346	2.020	674	6.732	5.986	8.500	7.000
Pensioenlasten L3	0	0	0	0	0	0	0	0	0	0
Overige personeelskosten L4	209	1.729	3.459	724	703	1.807	8.631	6.862	10.500	9.500
Afschrijvingen op immateriële r L5	2.058	1.285	1.285	0	0	517	5.145	4.841	6.000	5.000
Huisvestingskosten L6	51.872	6.174	6.174	6.174	0	2.095	72.489	64.940	70.800	73.300
Logistiek en magazijn L7	0	10.509	35.019	0	0	0	45.528	51.969	35.000	45.000
Promotiekosten L8	562	1.124	1.685	2.248	0	0	5.619	10.393	15.000	8.000
Kosten vervoermiddelen L9	5.112	3.195	3.195	0	0	1.279	12.781	11.276	10.000	12.000
Kantoorkosten L10	1.505	686	688	684	0	3.412	6.975	5.224	6.200	3.200
Algemene kosten L11	0	0	0	0	0	5.589	5.589	7.911	7.000	4.500
Rentelasten en soortgelijke kosten L12	0	0	0	0	0	0	0	0	0	0
	<u>65.539</u>	<u>112.600</u>	<u>361.935</u>	<u>18.272</u>	<u>13.366</u>	<u>18.920</u>	<u>590.632</u>	<u>584.699</u>	<u>599.000</u>	<u>654.000</u>

De gerealiseerde lasten over 2018 van € 590.632 verminderd met de directe kosten van € 65.539 is het totaal van de lasten volgens de staat van baten en lasten van € 525.093.

Afdrachten geld en goederen

Land	Locatie	Project/noodhulp	Transporten	Afdracht in goederen	Afdracht in geld	Afdracht totaal
België	Antwerpen			-		-
Israël	Beth Shemesh	Joseph project	11	251.483	74	251.557
	Be'er sheva	Streams of Hope			2.900	2.900
	Magen Eshkol	First Homeland Project	1	5.580	5.358	10.938
	Jeruzalem	Yad Ezra	1	18.175		18.175
	Jeruzalem	Machaseh			3.700	3.700
	Jeruzalem	Keren Sheva			1.700	1.700
	Jeruzalem	Actie Deborah			2.068	2.068
	Jeruzalem	Moeder-kind			9.350	9.350
Oekraïne	Vinnitsa	Noodhulp	2	81.610		81.610
Polen		Noodhulp	1	1.460		1.460
Overig		Diverse projecten	1	1.585	15	1.600
		Noodhulp		107	500	607
Totaal boekjaar			17	360.000	25.665	385.665
Totalen voorgaand boekjaar			19	366.726	16.887	383.613

Colofon

de Jong & Laan
accountants belastingadviseurs
Midden Engweg 39
3882 TS Putten
0341-359035
putten@jonglaan.nl
www.jonglaan.nl