Jaarrekening 2017

Stichting Nachamu Nachamu Ami



deJong&Laan

Jaarrekening 2017

2 juli 2018

Stichting Nachamu Nachamu Ami
Postbus 8118
6710 AC EDE

Inhoudsopgave

1	Accountantsverslag	
1.1	Samenstellingsverklaring van de accountant	2
2	Bestuursverslag	
2.1	Algemene informatie	3
2.2	Activiteiten en financiële positie	4
2.3	De organisatie	7
2.4	Toekomstparagraaf	8
3	Jaarrekening	
3.1	Balans per 31 december 2017	9
3.2	Staat van baten en lasten over 2017	11
3.3	Algemene toelichting	12
3.4	Toelichting op de balans	14
3.5	Toelichting op de staat van baten en lasten	17
	Bijlagen	

1 Accountantsverslag

1.1 Samenstellingsverklaring van de accountant

Aan het bestuur van Stichting Nachamu Nachamu Ami

De jaarrekening van Stichting Nachamu Nachamu Ami te Ede is door ons samengesteld op basis van de van u gekregen informatie. De jaarrekening bestaat uit de balans per 31 december 2017 en de staat van baten en lasten over 2017 met de daarbij horende toelichting. In deze toelichting is onder andere een overzicht van de gehanteerde grondslagen voor financiële verslaggeving opgenomen.

Deze samenstellingsopdracht is door ons uitgevoerd volgens Nederlands recht, waaronder de voor accountants geldende Standaard 4410, "Samenstellingsopdrachten". Op grond van deze standaard wordt van ons verwacht dat wij u ondersteunen bij het opstellen en presenteren van de jaarrekening in overeenstemming met de van toepassing zijnde grondslagen van financiële verslaggeving. Wij hebben daarbij onze deskundigheid op het gebied van administratieve verwerking en financiële verslaggeving toegepast.

Bij een samenstellingsopdracht bent u er verantwoordelijk voor dat de informatie klopt en dat u ons alle relevante informatie aanlevert. Wij hebben onze werkzaamheden, in overeenstemming met de daarvoor geldende regelgeving, dan ook uitgevoerd vanuit de veronderstelling dat u aan deze verantwoordelijkheid heeft voldaan. Als slotstuk van onze werkzaamheden zijn wij door het lezen van de jaarrekening globaal nagegaan dat het beeld van de jaarrekening overeenkwam met onze kennis van Stichting Nachamu Nachamu Ami. Wij hebben geen controle- of beoordelingswerkzaamheden uitgevoerd die ons in staat stellen om een oordeel te geven of een conclusie te trekken met betrekking tot de getrouwheid van de jaarrekening.

Bij het uitvoeren van deze opdracht hebben wij ons gehouden aan de voor ons geldende relevante ethische voorschriften in de Verordening Gedrags- en Beroepsregels Accountants (VGBA). U en andere gebruikers van deze jaarrekening mogen er dan ook vanuit gaan dat wij de opdracht professioneel, vakbekwaam en zorgvuldig, integer en objectief hebben uitgevoerd en dat wij vertrouwelijk omgaan met de door u verstrekte gegevens.

De in dit rapport opgenomen begroting 2018 is opgesteld door de penningmeester. Deze begroting is door ons niet onderworpen aan enig onderzoek en valt onder de verantwoordelijkheid van het bestuur.

Putten, 2 juli 2018

de Jong & Laan accountants belastingadviseurs

Origineel getekend door M. Wolters AA

2 Bestuursverslag

2.1 Algemene informatie

Gegevens rechtspersoon

Naam	:	Stichting Nachamu Nachamu Ami
Postadres	:	Postbus 8118
Postcode	:	6710 AC
Plaats	:	Ede
Kantooradres	:	Utrechtseweg 8a
Plaats	:	Renswoude
Telefoonnummer	:	0318-486808
E-mail	:	bestuur@nachamu.org
Website	:	www.nachamu.org
Kamer van Koophandel nummer	:	09136461
RSIN	:	8128.60.378

Rechtsvorm

De stichting is opgericht bij notariële akte op 24 juni 2003.
De statuten zijn voor het laatst gewijzigd op 28 augustus 2014.

Doelstelling

De doelstelling luidt volgens de statuten:

"Het doel van het werk van de Stichting Nachamu Nachamu Ami is hulpverlening aan hulpbehoevenden onder het Joodse volk. Daartoe opgeroepen en aangespoord door het Woord van God uit Jesaja 40 vers 1: "Troost, troost Mijn Volk; zegt uw God". In dit Bijbelvers roept de God van Abraham, Isaak en Jacob ieder mens op om liefde te betuigen aan het volk Israël. Hen morele, materiële of financiële steun te geven waar zij nodig hebben, waar ter wereld zij zich ook bevindt."

Bestuur

Het bestuur wordt gevormd door:
Mevrouw A.M. Luth-van de Steeg
De heer R.P.G. ten Broek
De heer D. Jobse
De heer A.J. Visscher

Voorzitter
Secretaris
Penningmeester
Algemeen lid

Keurmerk



2.2 Activiteiten en financiële positie

Visie

De Hebreeuwse woorden 'Nachamu Nachamu Ami' vinden we terug in Jesaja 40 vers 1: "Troost, troost Mijn Volk; zegt uw God". Door deze woorden weet de stichting zich opgeroepen en aangespoord. In dit Bijbelvers roept de God van Abraham, Izaak en Jacob ieder mens op om liefde te betuigen aan het volk Israël.

Het doel van het werk van Stichting Nachamu Nachamu Ami is hulpverlening aan hulpbehoevenden onder het Joodse volk. De stichting brengt dit in praktijk door Joodse mensen morele, materiële of financiële steun te geven, waar ter wereld zij zich ook bevinden. Deze steun is gericht op het Joodse volk in zijn geheel, waar ook ter wereld.

Doelstellingen

- Het belang van voorbede voor het Joodse volk onderstrepen en stimuleren
- Het geven van humanitaire hulp aan Joodse mensen in nood, zowel in de diaspora als in Israël.
- Het initiëren of ondersteunen van Joodse (hulpverlening)projecten waar ook ter wereld
- Het bemoedigen van het Joodse volk met beloften van God uit Zijn Woord
- Het actief zoeken naar samenwerking met gelijkgestemde organisaties of personen.
- Het organiseren van bijeenkomsten om Gods opdracht om te troosten uit te dragen en projecten te promoten.

Activiteiten

Onze hoofdactiviteit is het versturen van goederen naar projecten. Hiermee voorzien we in praktische hulp. Ook bieden we financiële hulp. Ons doel is dat mensen zelfstandig worden, of minder afhankelijk van hulp van buitenaf. Op dit moment richt de stichting zich op structurele hulp, bijvoorbeeld ondersteuning in het onderwijs.

Stichting Nachamu Nachamu Ami heeft door de jaren heen contacten opgebouwd met diverse organisaties zowel in Oost-Europa als Israël. Door de geweldige samenwerking met deze organisaties zijn wij in staat om de hulpgoederen bij de mensen te brengen.

Leden van het bestuur bezoeken de lopende projecten ieder jaar. Er wordt gekeken naar het resultaat van de hulp uit Nederland. Het bestuur richt zich tijdens deze bezoeken ook op het opdoen van nieuwe contacten.

Praktische hulp

Het versturen van hulpgoederen, bijvoorbeeld dekens, kleding, linnengoed, speelgoed en huishoudelijke artikelen. Deze worden per container of vrachtwagen verzonden. De goederen met als bestemming Israël vertrekken per schip via de haven van Rotterdam. Onze doelstelling is niet dat we sturen wat we hebben, maar dat we geven wat nodig is. Oftewel, we proberen zoveel mogelijk aan de vraag te voldoen.

Financiële hulp

Naast het versturen van hulpgoederen ondersteunen we de projecten ook financieel. Bijvoorbeeld een investering in voedselbonnen, extra lesmateriaal, laptops of bijles voor kinderen.

Structurele hulp

Door het opzetten van kleine projecten proberen we gestalte te geven aan structurele hulp. We bieden bijvoorbeeld hulp bij het opzetten van een naaiatelier door het sturen van naaimachines en materiaal, het fietsenproject en structurele ondersteuning voor bijles aan kinderen.

Projecten

Noodhulp wereldwijd (doorlopend project)

De nood onder veel Joodse mensen neemt toe. In Oekraïne, en ook in andere landen, leven velen in schrijnende situaties. Het ontbreekt zelfs aan eerste levensbehoeften. Met de doorlopende actie Noodhulp wil stichting Nachamu Nachamu Ami adequaat hulp bieden. Met financiële giften worden de benodigde hulpgoederen ingekocht waarvan pakketten met levensmiddelen en hygiëneproducten worden samengesteld. Regelmatig vertrekt er vanuit Dedemsvaart een transport met spullen naar de organisatie Hilfe und Hoffnung in Wenen in Oostenrijk. Sinds kort mag Nachamu Nachamu Ami hierbij helpen en er zijn al heel wat dozen met voedsel en hygiëneproducten richting Wenen gegaan. De vrijwilligers daar brengen het naar Joodse bejaarden in o.a. Roemenië, Hongarije en Oekraïne.

Maak van een huis een thuis

Het project 'First Home in the Homeland' voorziet de minder bedeelde Olim, nieuwe immigranten, van een tijdelijke huis in Israël. In september 2016 werden er in Israël 350 jonge mensen verwacht afkomstig uit Oekraïne. In november 2015 konden we al een container sturen met meubilair voor de inrichting van de eerste 35 huisjes. Daarnaast heeft Nachamu Nachamu Ami bedden voorzien van nieuwe matrassen en ook heeft ieder huisje een nieuwe kast gekregen. Verder is de woning aangevuld met goede tweedehands meubels.

Moeder-kind project

Afwezigheid van de toekomstige vader, werkloosheid of gebrek aan financiële middelen om nog een kindje te kunnen onderhouden. Dit is de situatie van veel (aanstaande) moeders in Israël. Zo ontstaat de vraag hoe er ooit gezorgd kan worden voor het nieuwe leven. Abortus lijkt het enige antwoord.

We willen jonge moeders helpen met de middelen die zij niet, en wij wel tot onze beschikking hebben, zodat ze hun kind een leven kunnen bieden.

De hulp bestaat uit intensieve begeleiding tijdens de zwangerschap en voorlichting. Ook praktische hulp na de bevalling en gedurende het eerste levensjaar van het kindje zijn onmisbaar.

Project Sheba brengt hoop voor Ethiopische joden in Israël

Door de eeuwen heen hebben joodse mensen in Ethiopië hun geloof en gewoonten vastgehouden en hebben zij gebeden of zij mochten terugkeren naar Israël. Er zijn nu 120.000 Ethiopische emigranten in Israël en er komen er nog steeds meer. Het "Project Sheba" is begonnen uit beweging voor deze mensen uit Ethiopië, die het zo moeilijk hebben. De armoede onder hen is groot en het leven nog erg moeilijk. Project Sheba helpt op vele manieren met geld wat zij uit het buitenland krijgen. Nachamu Nachamu Ami mag hen nu al meerdere jaren (financieel) ondersteunen. Mensen worden geholpen met huisraad en kleding. Nachamu Nachamu Ami helpt ook en heeft al meerdere keren voedselbonnen gegeven. Met zo'n bon kunnen mensen in een supermarkt voedsel kopen. Scholen hebben tekort aan alles; ook daar helpt Nachamu Nachamu Ami. Er worden schoolmiddelen gekocht en kinderen kunnen een rugzakje krijgen met schoolspullen erin: potloden, pennen, schriften en nog meer dingen.

Streams of Hope

Streams of Hope is een organisatie die is opgericht door Dimitri en Ella Brodtkin. De stichting is gevestigd in de Israelische stad Be'er Sheva en geeft hulp aan de armen en behoeftigen. Drie keer per week kunnen mensen komen voor een warme maaltijd en kan men kleding uitzoeken. Er worden ook andere hulpgoederen uitgedeeld. Met Pesach kon met steun van Nachamu Nachamu Ami een Pesachmaaltijd gehouden worden. Het Nederlandse echtpaar Bouterse werkt nauw samen met de familie Brodtkin.

Joseph project

Het Joseph Project is een Israëlische organisatie die ondersteund wordt door de Messianic Jewish Alliance of America. Deze stichting ontvangt goederen vanuit de hele wereld en verdeelt dit onder allerlei doelgroepen in Israel. Nachamu Nachamu Ami werkt al jaren samen met deze organisatie door jaarlijks een aantal containers op te sturen.

Yad Ezra

Yad Ezra is een organisatie die zich inzet voor de Orthodoxe Joden in Israël. Met Lea Farkash als contactpersoon werkt Nachamu Nachamu Ami al jaren met deze organisatie samen door o.a. kledingtransporten. Daarnaast ondersteunen we Yad Ezra met hun project "Het Joodse bruidje". Hiermee worden jonge bruidsparen, die onvoldoende financiële middelen hebben, voorzien van een uitzet. Ook is er nu een moeder kind project.

Oekraïne

We hebben met diverse organisaties in de Oekraïne contact. Jaarlijks werden er een aantal containers met hulpgoederen gestuurd om de Joodse bevolking daar te ondersteunen in hun nood. Door de oorlogssituatie die daar nu heerst is de noodhulp toegenomen. Dat was een van de redenen om zo nu en dan voedseltransporten te organiseren. Maar het wordt wel steeds moeilijker om goederen het land in te krijgen. Om deze reden heeft in 2017 geen transport

Realisatie 2017

Dit jaar was er een stijgende lijn in de transporten naar Israël, 4 containers meer dan het jaar ervoor. De kleine transporten naar Polen en België zijn gebleven. De voedselactie heeft ook in 2017 weer plaatsgehad, aangevuld met financiële ondersteuning.

Op het gebied van PR hebben we dezelfde werkzaamheden gedaan als vorig jaar: de nieuwsbrief, de Nachamu-weetjes, presentaties op diverse locaties in ons land, etc. Daarnaast hebben we ons jaarlijkse bezoek bij de projecten gehad. Vanwege wisselingen in de personele bezetting was het niet mogelijk om dit werk verder uit te breiden.

Het aantal winkels is gelijk gebleven in 2017. In Zwolle is er een nieuw sorteerdepot bij gekomen en het aantal vrijwilligers is in 2017 behoorlijk gegroeid, zowel in de depots als in de winkels.

Afsluitend kunnen we zeggen dat 2017 een jaar was waar we in dankbaarheid op terugkijken. Het is fijn dat we ook dit jaar Israël hebben mogen ondersteunen met goederen. Steeds wetende dat we in alles wat we hebben mogen doen afhankelijk waren van onze hemelse Vader. Hij beschermde ons bij al het werk en wanneer de chauffeurs onderweg waren om spullen te halen.

2.3 De organisatie

Momenteel bestaat het bestuur uit vier leden, namelijk de voorzitter, secretaris, penningmeester en een algemeen lid (dit laatste bestuurslid is begin 2018 begonnen). Het overgrote deel van het werk wordt door vrijwilligers gedaan. Het hoofdkantoor van de stichting is gevestigd te Renswoude, net als het centrale depot. Daarnaast zijn er vier kringloopwinkels, namelijk Lunteren, Hulst, Culemborg en Oosterwolde (deze laatste is in het voorjaar van 2018 van start gegaan). Daarbij zijn er een aantal sorteerdepots en ca. 60 depots waar mensen de goederen kunnen brengen (ofwel verzameladressen).

Naast de vele vrijwilligers die zich inzetten voor allerlei taken zijn er twee medewerkers in dienst om de binnenlandse logistieke activiteiten te coördineren en de PR voor de stichting te verzorgen. Het bestuur bestaat uit vrijwilligers. Een aantal vrijwilligers die taken doen in de depots of op het kantoor ontvangen een vrijwilligersvergoeding.

De organisatie laat zich schematisch als volgt weergeven:

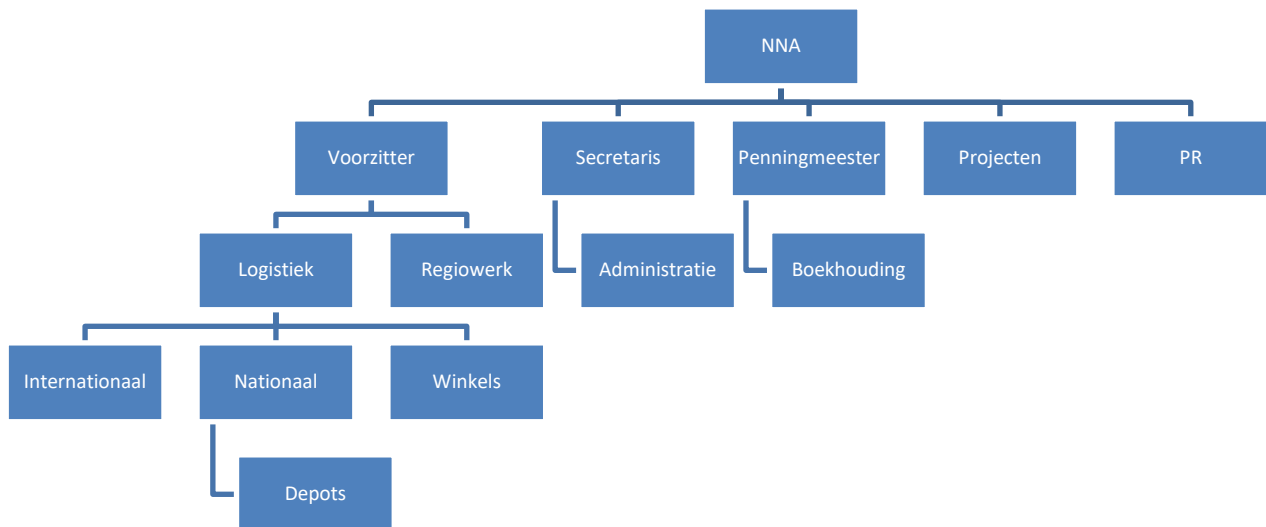

2.4 Toekomstparagraaf

Dit jaar viert Nachamu Nachamu Ami haar 15-jarig bestaan. Allereerst kijken we in dankbaarheid terug naar wat we samen met Gods hulp en honderden vrijwilligers hebben mogen betekenen voor Joodse Mensen waar ook ter wereld, maar hoofdzakelijk in Israël. Het is ook vooruitkijken en steeds weer opnieuw zoeken naar wegen om dit werk zo goed mogelijk gestalte te geven. Niet de kwantiteit, maar de kwaliteit staat hoog bij ons in het vaandel. Het is dus niet alleen het aantal containers wat belangrijk is, maar vooral ook de inhoud. De vraag naar meubels wordt steeds belangrijker. Dit vanwege de immigranten die naar Israël komen.

We zijn dankbaar met de ontvangen goederen vanuit het hele land. Wanneer goederen die binnen komen niet gebruikt kunnen worden voor transporten, krijgen ze een andere bestemming. Dit kan zijn voor verkoop in één van onze winkels, of voor andere organisaties die deze goederen wel kunnen gebruiken. Soms ontvangen wij er andere goederen voor terug. Helaas ontvangen we ook goederen welke afgevoerd moeten worden, omdat de kwaliteit te slecht is. Dit brengt kosten met zich mee. We zoeken hiervoor naar een oplossing, om mensen duidelijk maken dat we hier niets mee kunnen.

De kleding is en blijft een belangrijk gebeuren in ons werk. Hier zijn we mee begonnen en we zoeken steeds naar wegen om er zo goed mogelijk mee om te gaan. Vooral baby- en kinderkleding blijven een kostbaar iets. De binnengekomen kleding wordt uitgezocht in verschillende depots in het land. Een gedeelte wordt verkocht om de kosten van het vervoer te bekostigen. Mensen geven spullen, waar we blij mee zijn, maar deze moeten ook naar de plaats van bestemming gebracht worden en daar zit een prijskaartje aan.

We blijven de ontwikkelingen volgen wat betreft de douanevoorschriften, vooral in Israël. Deze zijn steeds weer anders. Ook gaan er op dit moment geen containers naar Oost-Europa; dit heeft te maken met voorschriften en ontwikkelingen in de landen daar. Wat niet wil zeggen dat we niet meer helpen, echter alleen in kleine projecten en met financiële ondersteuning.

We zullen dit jaar dezelfde projecten blijven ondersteunen met praktische en financiële hulp.

In Lunteren, Culemborg, Hulst en Oosterwolde zijn vier Nachamu Nachamu Ami winkels gevestigd. Daarnaast onderzoeken we nieuwe mogelijkheden voor een winkel Dordrecht. Het kantoor in Renswoude moet verhuizen en waarschijnlijk is ook verdere uitbreiding van de loods nodig. Hiervoor zullen kosten moeten worden gemaakt. Ook is het goed om te kijken naar een grotere heftruck.

Vanaf 25 mei is de algemene verordening gegevensbescherming (AVG) van toepassing voor alle organisaties die gegevens van personen (persoonsgegevens) in een bestand bewaren. Nachamu Nachamu Ami moet zich aan de regels in deze nieuwe wet houden. Dat geldt zowel voor het bewaren van digitale bestanden als in de mappen op een plank. Alles moet veilig worden opgeborgen zonder dat vreemden daarbij kunnen. Deze nieuwe regelgeving moet op alle onderdelen van het werk van Nachamu Nachamu Ami worden toegepast. Met behulp van een stappenplan wordt het privacy beleid vormgegeven.

Ook de Risico Inventarisatie en Evaluatie (RI&E) en arbowetgeving zal de komende tijd onze aandacht hebben.

Op het gebied van PR sturen we de digitale nieuwsflits, met elke maand informatie over de projecten. De nieuwsbrief wordt 2 keer per jaar verstuurd, zowel per e-mail als per post, met daarin uitgebreide informatie over de projecten. De Nachamu-weetjes worden 6 keer per jaar per e-mail verstuurd, met informatie voor de vrijwilligers. Door middel van presentaties willen we het werk van Nachamu Nachamu Ami, aan de hand van powerpoints en onze dvd, onder de aandacht brengen bij scholen, kerken en verenigingen. Doordat de organisatie groeit, zal er steeds meer gekeken worden naar professionaliteit; hierbij willen we wel steeds voor ogen blijven houden wat onze visie is: troost bieden aan het volk van God.

3 Jaarrekening

3.1 Balans per 31 december 2017

Activa

	<u>31-12-2017</u>	<u>31-12-2016</u>
	€	€
Vaste activa		
Materiële vaste activa		
Vervoermiddelen	<u>20.633</u>	<u>26.048</u>
Viottende activa		
Voorraden	<u>59.800</u>	<u>55.160</u>
Vorderingen		
Debiteuren	776	0
Overige vorderingen	1.359	1.600
Overlopende activa	<u>1.338</u>	<u>1.370</u>
	<u>3.473</u>	<u>2.970</u>
Liquide middelen	<u>88.422</u>	<u>74.864</u>
	<u><u>172.328</u></u>	<u><u>159.042</u></u>

Passiva

	<u>31-12-2017</u>	<u>31-12-2016</u>
	€	€
Reserves en fondsen		
Reserves	<u>154.841</u>	<u>147.966</u>
Kortlopende schulden		
Crediteuren	603	0
Belastingen en premies sociale verzekeringen	1.957	2.554
Overige schulden	13.392	7.117
Overlopende passiva	<u>1.535</u>	<u>1.405</u>
	<u>17.487</u>	<u>11.076</u>
	<u>172.328</u>	<u>159.042</u>

3.2 Staat van baten en lasten over 2017

		Gerealiseerd 2017 €	Gerealiseerd 2016 €	Begroting 2017 €	Begroting 2018 €
Baten					
Baten van particulieren	S1	487.260	498.719	600.000	507.000
Baten van subsidies van overheden	S2	12.000	12.000	12.000	12.000
<i>Som van de geworven baten</i>		<u>499.260</u>	<u>510.719</u>	<u>612.000</u>	<u>519.000</u>
Baten als tegenprestatie voor de levering van producten en/of diensten	S3	35.214	23.759	18.648	17.448
Som van de baten		<u>534.474</u>	<u>534.478</u>	<u>630.648</u>	<u>536.448</u>
Lasten					
Besteed aan doelstellingen					
Noodhulp	S4	39.644	192.897	262.370	106.969
Projecten		438.021	270.109	313.794	375.194
		<u>477.665</u>	<u>463.006</u>	<u>576.164</u>	<u>482.163</u>
Wervingskosten					
Kosten eigen fondswerving	S5	18.914	20.962	21.794	21.995
Kosten verwerving subsidies overheden		11.872	13.022	12.700	13.000
		<u>30.786</u>	<u>33.984</u>	<u>34.494</u>	<u>34.995</u>
Kosten beheer en administratie	S6	19.207	23.064	20.190	19.290
Som van de lasten		<u>527.658</u>	<u>520.054</u>	<u>630.848</u>	<u>536.448</u>
Saldo voor financiële baten en lasten		<u>6.816</u>	<u>14.424</u>	<u>-200</u>	<u>0</u>
Saldo financiële baten en lasten	S7	59	383	200	0
Saldo baten en lasten		<u>6.875</u>	<u>14.807</u>	<u>0</u>	<u>0</u>
Het saldo is onttrokken/toegevoegd aan:					
Continuïteitsreserve		<u>6.875</u>	<u>14.807</u>		

	Gerealiseerd 2017	Gerealiseerd 2016	Eigen norm	CBF norm
Bestedingspercentage baten				
Bestedingen aan doelstellingen/totale baten	89,4%	86,6%	> 85%	
Bestedingspercentage lasten				
Bestedingen aan doelstellingen/totale lasten	90,5%	89,0%	> 85%	
Fondswervingspercentage				
Wervingskosten/som van de geworven baten	6,2%	6,7%	< 15%	< 25%
Beheerskostenpercentage				
Kosten beheer en administratie/totale lasten	3,6%	4,4%	< 8%	

3.3 Algemene toelichting

Algemene grondslagen

De jaarrekening is opgemaakt conform de Richtlijnen voor de Jaarverslaggeving (micro en kleine rechtspersonen) C2 "Fondsenwervende Instellingen".

De waardering van activa en passiva en de bepaling van het resultaat vinden plaats op basis van werkelijke kosten, behalve de goederen om niet, die gewaardeerd worden op de geschatte waarde in het economische verkeer.

Grondslagen voor de waardering van activa en passiva

Algemeen

Voor zover niet anders vermeld, worden de activa en passiva gewaardeerd tegen nominale waarde.

Materiële vaste activa

De materiële vaste activa worden gewaardeerd tegen aanschafprijs, verminderd met jaarlijkse lineaire afschrijvingstermijnen, gebaseerd op de geschatte economische levensduur. De afschrijvingen vinden plaats vanaf het moment van ingebruikneming.

Vorraden

De voorraad goederen om niet wordt gewaardeerd op de geschatte waarde in het economische verkeer, onder aftrek van noodzakelijke voorzieningen in verband met incurantheid.

Vorderingen, liquide middelen, schulden en overlopende activa en passiva

Voor dubieuze vorderingen is een voorziening gevormd op basis van individuele beoordeling.

Voor zover niet anders vermeld is, staan de liquide middelen ter vrije beschikking.

Voorzieningen

Voorzieningen worden gevormd tegen concrete of specifieke risico's en verplichtingen die op de balansdatum bestaan en waarvan de omvang onzeker is, doch redelijkerwijs in te schatten.

Grondslagen voor de bepaling van het resultaat

Algemeen

Baten en lasten worden toegerekend aan het jaar waarop ze betrekking hebben. Verplichtingen en mogelijke verliezen die hun oorsprong vinden voor het einde van het verslagjaar, worden in acht genomen indien zij voor het opmaken van de jaarrekening bekend zijn geworden.

Baten

Ontvangsten worden toegerekend aan de periode waarop deze betrekking hebben. Opbrengsten vanwege giften en donaties worden verantwoord op het moment van ontvangst, tenzij deze specifiek voor een bepaalde periode zijn geormerkt, waarbij ze voor zover mogelijk in die bepaalde periode worden verantwoord. Nalatenschappen worden verantwoord op het moment dat de omvang betrouwbaar vastgesteld kunnen worden. Giften in natura worden gewaardeerd tegen waarde in het economisch verkeer.

De opbrengsten van verkochte artikelen (boeken, kleding en overige gebruikte goederen) worden verantwoord in het jaar waarin de artikelen geleverd zijn, onder aftrek van kortingen en exclusief omzetbelasting.

Afschrijvingen

De afschrijving op overige vaste activa wordt berekend op basis van de verkrijgings- of vervaardigingsprijs. Afschrijvingen vinden plaats volgens de lineaire methode op basis van de geschatte economische levensduur.

Boekwinsten en -verliezen bij verkoop van materiële vaste activa zijn begrepen onder de afschrijvingen.

Overige lasten

De lasten worden bepaald op historische basis en toegerekend aan het verslagjaar waarop zij betrekking hebben.

Financiële baten en lasten

De rentebaten en -lasten betreffen de van derden ontvangen, respectievelijk aan derden betaalde interest.

Beleggings- en vermogensbeleid

Stichting Nachamu Nachamu Ami heeft het beleid dat er geen middelen worden belegd en dat er zo min mogelijk wordt gereserveerd. Eventuele tijdelijk overtollige liquide middelen worden zo risicoloos mogelijk vastgelegd op een spaarrekening bij betrouwbare banken.

3.4 Toelichting op de balans

Vaste activa

Materiële vaste activa

De mutaties in de materiële vaste activa kunnen als volgt worden samengevat:

	Vervoer- middelen	Totaal
	€	€
Stand per 1 januari 2017		
Aanschafwaarde	29.227	29.227
Cumulatieve afschrijvingen	-3.179	-3.179
Boekwaarde per 1 januari 2017	<u>26.048</u>	<u>26.048</u>
Mutaties boekjaar		
Investeringen	0	0
Desinvesteringen aanschafwaarde	-2.000	-2.000
Desinvesteringen cumulatieve afschrijvingen	1.500	1.500
Afschrijvingen	-4.915	-4.915
	<u>-5.415</u>	<u>-5.415</u>
Stand per 31 december 2017		
Aanschafwaarde	27.227	27.227
Cumulatieve afschrijvingen	-6.594	-6.594
Boekwaarde per 31 december 2017	<u>20.633</u>	<u>20.633</u>
Afschrijvingspercentages	20%	

De opbrengst van de desinvesteringen heeft € 575 bedragen. Hierop is een boekwinst gerealiseerd van € 75. Dit is verantwoord onder de afschrijvingen.

De materiële vaste activa worden aangehouden als zijnde benodigd voor de bedrijfsvoering.

Vlottende activa

	31-12-2017	31-12-2016
	€	€
Vorraden		
Voorraad goederen om niet	<u>59.800</u>	<u>55.160</u>

De voorraden worden aangehouden voor directe aanwending in het kader van de doelstelling.

Vorderingen

Overige vorderingen

Overige vorderingen

Waarborgsom	1.300	1.300
Te vorderen overige rente	59	300
	<u>1.359</u>	<u>1.600</u>

	<u>31-12-2017</u>	<u>31-12-2016</u>
	€	€
Overlopende activa		
Vooruitbetaalde huur	1.338	1.370
	<u>1.338</u>	<u>1.370</u>

De vorderingen en overlopende activa zijn overwegend toe te rekenen aan de bedrijfsvoering.

Liquide middelen

Kas	554	704
Rabobank NL67 RABO 0309 3627 92 (rekening courant)	17.553	5.145
Rabobank NL28 RABO 1024 8756 52 (deposito)	70.315	69.015
	<u>88.422</u>	<u>74.864</u>

De liquide middelen zijn overwegend te kwalificeren als liquiditeitsbuffer, in die zin dat deze de liquiditeitsvariaties gedurende het volgende boekjaar kunnen opvangen, en als financiering van de (bestemmings)reserves.

	2017	2016
	€	€
Reserves en fondsen		
Reserves		
<i>Continuïteitsreserve</i>		
Stand per 1 januari	99.591	53.461
Resultaat verslagjaar	6.875	14.807
Ottrekking ten gunste van bestemmingsreserve	-6.200	-3.677
Toevoeging vanwege vrijval bestemmingsreserve	0	35.000
Stand per 31 december	<u>100.266</u>	<u>99.591</u>
<i>Bestemmingsreserve - auto</i>		
Stand per 1 januari	0	35.000
Toevoeging	0	0
Vrijval ten gunste van de continuïteitsreserve	0	-35.000
Stand per 31 december	<u>0</u>	<u>0</u>
<i>Bestemmingsreserve - huur</i>		
Stand per 1 januari	48.375	44.698
Toevoeging	6.200	3.677
Stand per 31 december	<u>54.575</u>	<u>48.375</u>
	<u>31-12-2017</u>	<u>31-12-2016</u>
	€	€
Kortlopende schulden		
Belastingen en premies sociale verzekeringen		
Omzetbelasting	978	1.622
Loonheffing	979	932
	<u>1.957</u>	<u>2.554</u>
Overige schulden		
Accountantskosten	2.939	2.761
Nog te betalen huur	4.356	4.356
Nog te betalen transportkosten	5.126	0
Nog te betalen portokosten	971	0
	<u>13.392</u>	<u>7.117</u>
Overlopende passiva		
Vakantiegeld	<u>1.535</u>	<u>1.405</u>

Niet in de balans opgenomen rechten, verplichtingen en regelingen

Huurverplichtingen

De stichting heeft diverse huurcontracten afgesloten voor het gebruik van depots en winkels.

De hieruit voortvloeiende verplichting voor 2018 bedraagt ca. € 54.575.

3.5 Toelichting op de staat van baten en lasten

Baten

Baten van particulieren (S1)

Deze bestaan uit:

	Gerealiseerd 2017	Gerealiseerd 2016	Begroting 2017	Begroting 2018
	€	€	€	€
Giften algemeen	80.327	83.321	70.000	57.000
Giften noodhulp	8.474	12.010	40.000	20.000
Giften projecten en acties	27.094	50.177	40.000	30.000
Ontvangen goederen om niet	371.365	353.211	450.000	400.000
	<u>487.260</u>	<u>498.719</u>	<u>600.000</u>	<u>507.000</u>

De giften zijn in 2017 gedaald ten opzichte van 2016, met name de giften voor projecten en acties.

Daarentegen zijn er ten opzichte van 2016 meer goederen om niet ontvangen en verzonden.

De verzonden goederen bestonden voornamelijk uit kleding (ca. 57%), baby- en kinderspullen (ca. 11%) en meubilair (ca. 9%).

De goederen om niet zijn gewaardeerd tegen de geschatte waarde in het economische verkeer.

Baten van subsidies van overheden (S2)

De stichting biedt ruimte voor dagbesteding van twee PGB'ers. Hiervoor ontvangt zij een PGB vergoeding.

Baten als tegenprestatie voor de levering van producten en/of diensten (S3)

De brutowinst op verkoop van goederen kan als volgt worden verantwoord:

	Gerealiseerd 2017	Gerealiseerd 2016	Begroting 2017	Begroting 2018
	€	€	€	€
Omzet winkels	49.562	43.621	42.000	48.000
Omzet overige verkopen	42.693	35.875	32.000	32.000
	<u>92.255</u>	<u>79.496</u>	<u>74.000</u>	<u>80.000</u>
Kostprijs verkoop goederen	<u>-57.041</u>	<u>-55.737</u>	<u>-55.352</u>	<u>-62.552</u>
Brutowinst verkoop goederen	<u>35.214</u>	<u>23.759</u>	<u>18.648</u>	<u>17.448</u>

De stijging van de omzet van winkels is met name gegenereerd door de winkels in Lunteren en Culemborg. De stijging van de overige omzet komt met name door hogere baten uit verkoop van kleding.

De kostprijs betreft alle direct aan de verkoop van goederen toe te rekenen kosten, zoals de winkelhuur, energielasten, belastingen en dergelijke. Deze kosten zijn in 2017 nagenoeg gelijk gebleven ten opzichte van 2016.

Lasten

	Gerealiseerd 2017	Gerealiseerd 2016	Begroting 2017	Begroting 2018
	€	€	€	€
Besteed aan doelstellingen (S4)				
Noodhulp				
Activiteiten	19.742	158.702	225.000	80.000
Uitvoeringskosten	19.902	34.195	37.370	26.969
	<u>39.644</u>	<u>192.897</u>	<u>262.370</u>	<u>106.969</u>
Projecten				
Activiteiten	363.870	226.408	269.300	320.000
Uitvoeringskosten	74.151	43.701	44.494	55.194
	<u>438.021</u>	<u>270.109</u>	<u>313.794</u>	<u>375.194</u>
Totaal besteed aan doelstellingen	<u><u>477.665</u></u>	<u><u>463.006</u></u>	<u><u>576.164</u></u>	<u><u>482.163</u></u>

De bestedingen aan de activiteiten ten behoeve van de doelstelling zijn gespecificeerd in het overzicht met opdrachten geld en goederen. Een toelichting op de samenstelling van de uitvoeringskosten is opgenomen in de staat van lastenverdeling.

De "goederen om niet" zijn gewaardeerd tegen de geschatte waarde in het economische verkeer. Hierdoor is ook een waarde toegekend aan de uitgegeven hulpgoederen welke zijn verantwoord onder de post activiteiten bij de doelstellingen noodhulp en projecten.

Wervingskosten (S5)

Een toelichting op de samenstelling van de uitvoeringskosten is opgenomen in de staat van lastenverdeling.

De aan de begeleiding van de PGB'ers toe te rekenen kosten zijn verantwoord als kosten verwerving subsidies.

Kosten beheer en administratie (S6)

Een toelichting op de samenstelling van de uitvoeringskosten is opgenomen in de staat van lastenverdeling.

De kosten van beheer en administratie liggen met 3,6% van de totale kosten (2016: 4,4%) onder de norm die de stichting zichzelf stelt (maximaal 8,0%).

Saldo financiële baten en lasten (S7)

Dit betreffen voornamelijk de rentebaten van de spaartegoeden. Vanwege de dalende rentetarieven is de opbrengst lager dan voorgaand boekjaar.

Toelichting lastenverdeling

		Gerealiseerd 2017	Gerealiseerd 2016	Begroting 2017	Begroting 2018
		€	€	€	€
Afdrachten geld en goederen		383.612	385.111	494.300	400.000
Lonen en salarissen	L1	31.685	26.870	29.000	30.000
Sociale lasten	L2	5.986	5.147	8.500	8.500
Overige personeelskosten	L4	6.862	19.073	10.500	10.500
Afschrijvingen op immateriële en materiële vas	L5	4.841	3.778	6.000	6.000
Huisvestingskosten	L6	64.940	63.666	63.700	70.800
Logistiek en magazijn	L7	51.969	31.756	35.000	35.000
Promotiekosten	L8	10.393	13.394	15.000	15.000
Kosten vervoermiddelen	L9	11.276	11.410	10.000	10.000
Kantoorkosten	L10	5.224	4.052	6.200	6.200
Algemene kosten	L11	7.911	11.533	8.000	7.000
		<u>584.699</u>	<u>575.790</u>	<u>686.200</u>	<u>599.000</u>
Waarvan ten behoeve van:					
Directe kosten		57.041	55.737	55.352	62.552
Besteding aan doelstelling					
- Noodhulp		39.644	192.897	262.369	106.969
- Projecten		438.021	270.109	313.794	375.194
Wervingskosten					
- Eigen fondswerving		18.914	20.962	21.794	21.995
- Subsidies		11.872	13.022	12.700	13.000
Beheer en administratie		19.207	23.063	20.190	19.290
		<u>584.699</u>	<u>575.790</u>	<u>686.199</u>	<u>599.000</u>

Personeelskosten (L1-L4)

Nachamu Nachamu Ami heeft sinds 2015 een coördinator in dienst. In 2017 is daarnaast tijdelijk een administratieve kracht aangetrokken, waardoor de personeelskosten hoger zijn dan vorig jaar. In 2016 werd in plaats daarvan gebruik gemaakt van een uitzendkracht; deze lasten zijn vorig jaar verantwoord onder de overige personeelskosten. Een aantal vrijwilligers ontvangen een vrijwilligersvergoeding.

Afschrijvingen (L5)

In 2016 is een nieuwe bus met laadklep en een personenauto aangeschaft. Hierdoor zijn de afschrijvingen gestegen ten opzichte van vorig jaar.

Huisvestingskosten (L6)

Op het gebied van huisvesting zijn er in 2017 op een nieuw sorteerdepot in Zwolle na, geen veranderingen geweest.

Logistiek en magazijn (L7)

In 2017 zijn 19 transporten met hulpgoederen naar het buitenland gerealiseerd. In 2016 waren dit er 20. In 2017 hebben echter meer transporten plaatsgevonden naar Israël ten opzichte van vorig jaar. De kosten van deze transporten liggen hoger, aangezien deze niet met vrachtwagens uitgevoerd worden, maar de goederen per schip getransporteerd worden.

Promotiekosten (L8)

Om het werk van Nachamu Nachamu Ami te promoten en daarnaast onze achterban te informeren over de activiteiten van de stichting maken we kosten aan een nieuwsbrief, een website en voorlichtingactiviteiten in kerken, op scholen en op markten.

Autokosten (L9)

Binnenlandse transporten met als doel om goederen op te halen vanuit verzameldepots vallen onder autokosten. Hieronder valt ook het beheer en gebruik van de auto, bus en vrachtwagen.

Kantoorkosten (L10) en Algemene kosten (L11)

Naast de voornoemde kosten worden er op het kantoor nog kosten gemaakt die betrekking hebben op het administreren van de activiteiten. Ook worden hierop materiaal geboekt zoals dozen, zakken en stickers die benodigd zijn voor de transporten.

Ede, 2 juli 2018

Origineel getekend door A.M. Luth-van de Steeg
Voorzitter

Origineel getekend door D. Jobse
Penningmeester

Origineel getekend door R.P.G. ten Broek
Secretaris

Origineel getekend door A.J. Visscher
Algemeen lid

Bijlagen

1. Staat van lastenverdeling
2. Afdrachten geld en goederen

Staat van lastenverdeling

	Directe kosten	Doelstelling		Werving baten		Beheer en administratie	Totalen			
		Noodhulp	Projecten	Eigen			Gerealiseerd 2017	Gerealiseerd 2016	Begroot 2017	Begroot 2018
				fondswerving	Subsidies					
Afdrachten geld en goederen	0	19.742	363.870	0	0	0	383.612	385.111	494.300	400.000
Lonen en salarissen L1	3.168	3.168	6.337	6.337	9.505	3.168	31.685	26.870	29.000	30.000
Sociale lasten L2	599	599	1.197	1.197	1.796	599	5.986	5.147	8.500	8.500
Pensioenlasten L3	0	0	0	0	0	0	0	0	0	0
Overige personeelskosten L4	175	1.384	2.768	535	571	1.429	6.862	19.073	10.500	10.500
Afschrijvingen op immateriële en materiële goederen L5	1.936	1.209	1.209	0	0	485	4.841	3.778	6.000	6.000
Huisvestingskosten L6	44.459	6.178	6.178	6.178	0	1.944	64.940	63.666	63.700	70.800
Logistiek en magazijn L7	0	1.956	50.014	0	0	0	51.969	31.756	35.000	35.000
Promotiekosten L8	1.039	2.079	3.118	4.157	0	0	10.393	13.394	15.000	15.000
Kosten vervoermiddelen L9	4.511	2.819	2.819	0	0	1.128	11.276	11.410	10.000	10.000
Kantoorkosten L10	1.154	510	511	510	0	2.543	5.224	4.052	6.200	6.200
Algemene kosten L11	0	0	0	0	0	7.911	7.911	11.533	8.000	7.000
Rentelasten en soortgelijke kosten L12	0	0	0	0	0	0	0	0	0	0
	<u>57.041</u>	<u>39.644</u>	<u>438.021</u>	<u>18.914</u>	<u>11.872</u>	<u>19.207</u>	<u>584.699</u>	<u>575.790</u>	<u>686.200</u>	<u>599.000</u>

De gerealiseerde lasten over 2017 van € 584.699 verminderd met de directe kosten van € 57.041 is het totaal van de lasten volgens de staat van baten en lasten van € 527.658.

Afdrachten geld en goederen

Land	Locatie	Project/noodhulp	Transporten	Afdracht in goederen	Afdracht in geld	Afdracht totaal
België	Antwerpen		1	1.300		1.300
Israël	Beth Shemesh	Joseph project	12	291.539	3.280	294.819
	Be'er sheva	Streams of Hope				-
	Magen Eshkol	First Homeland Project	1	5.653		5.653
	Jeruzalem	Yad Ezra				-
	Jeruzalem	Machaseh			4.150	4.150
	Jeruzalem	Keren Sheva			1.275	1.275
	Nazareth Illit	Desert Rose	1	17.404		17.404
	Tel Aviv	Bne Menasse				-
	Jeruzalem	Chanoeka				-
	Jeruzalem	Pesach actie				-
	Jeruzalem	Actie Deborah			900	900
	Jeruzalem	Moeder-kind			1.000	
	Haifa	Flying Aid	1	37.030		37.030
	Oekraïne	Vinnitsa	Noodhulp			
Polen		Noodhulp	1	8.730		8.730
Overig		Diverse projecten			4.250	4.250
		Noodhulp	2	5.070	2.032	7.102
Totaal boekjaar			19	366.726	16.887	382.613
Totalen voorgaand boekjaar			20	332.776	52.335	385.111

Colofon

de Jong & Laan
accountants belastingadviseurs
Midden Engweg 39
3882 TS Putten
0341-359035
putten@jonglaan.nl
www.jonglaan.nl