Jaarrekening 2016

Stichting Nachamu Nachamu Ami



deJong&Laan

Jaarrekening 2016

24 augustus 2017

Stichting Nachamu Nachamu Ami
Postbus 8118
6710 AC EDE

Inhoudsopgave

1	Accountantsverslag	
1.1	Samenstellingsverklaring van de accountant	2
2	Bestuursverslag	
2.1	Algemene informatie	3
2.2	Activiteiten en financiële positie	4
2.3	De organisatie	7
2.4	Toekomstparagraaf	8
3	Jaarrekening	
3.1	Balans per 31 december 2016	9
3.2	Staat van baten en lasten over 2016	11
3.3	Algemene toelichting	12
3.4	Toelichting op de balans	14
3.5	Toelichting op de staat van baten en lasten	17
	Bijlagen	

1 Accountantsverslag

1.1 Samenstellingsverklaring van de accountant

Aan het bestuur van Stichting Nachamu Nachamu Ami

De jaarrekening van Stichting Nachamu Nachamu Ami te Ede is door ons samengesteld op basis van de van u gekregen informatie. De jaarrekening bestaat uit de balans per 31 december 2016 en de staat van baten en lasten over 2016 met de daarbij horende toelichting. In deze toelichting is onder andere een overzicht van de gehanteerde grondslagen voor financiële verslaggeving opgenomen.

Deze samenstellingsopdracht is door ons uitgevoerd volgens Nederlands recht, waaronder de voor accountants geldende Standaard 4410, "Samenstellingsopdrachten". Op grond van deze standaard wordt van ons verwacht dat wij u ondersteunen bij het opstellen en presenteren van de jaarrekening in overeenstemming met de van toepassing zijnde grondslagen van financiële verslaggeving. Wij hebben daarbij onze deskundigheid op het gebied van administratieve verwerking en financiële verslaggeving toegepast.

Bij een samenstellingsopdracht bent u er verantwoordelijk voor dat de informatie klopt en dat u ons alle relevante informatie aanlevert. Wij hebben onze werkzaamheden, in overeenstemming met de daarvoor geldende regelgeving, dan ook uitgevoerd vanuit de veronderstelling dat u aan deze verantwoordelijkheid heeft voldaan. Als slotstuk van onze werkzaamheden zijn wij door het lezen van de jaarrekening globaal nagegaan dat het beeld van de jaarrekening overeenkwam met onze kennis van Stichting Nachamu Nachamu Ami. Wij hebben geen controle- of beoordelingswerkzaamheden uitgevoerd die ons in staat stellen om een oordeel te geven of een conclusie te trekken met betrekking tot de getrouwheid van de jaarrekening.

Bij het uitvoeren van deze opdracht hebben wij ons gehouden aan de voor ons geldende relevante ethische voorschriften in de Verordening Gedrags- en Beroepsregels Accountants (VGBA). U en andere gebruikers van deze jaarrekening mogen er dan ook vanuit gaan dat wij de opdracht professioneel, vakbekwaam en zorgvuldig, integer en objectief hebben uitgevoerd en dat wij vertrouwelijk omgaan met de door u verstrekte gegevens.

De in dit rapport opgenomen begroting 2017 is opgesteld door de penningmeester. Deze begroting is door ons niet onderworpen aan enig onderzoek en valt onder de verantwoordelijkheid van het bestuur.

Putten, 24 augustus 2017

de Jong & Laan accountants belastingadviseurs

Origineel getekend door M. Wolters AA

2 Bestuursverslag

2.1 Algemene informatie

Gegevens rechtspersoon

Naam	:	Stichting Nachamu Nachamu Ami
Postadres	:	Postbus 8118
Postcode	:	6710 AC
Plaats	:	Ede
Kantooradres	:	Utrechtseweg 8a
Plaats	:	Renswoude
Telefoonnummer	:	0318-486808
E-mail	:	bestuur@nachamu.org
Website	:	www.nachamu.org
Kamer van Koophandel nummer	:	09136461
RSIN	:	8128.60.378

Rechtsvorm

De stichting is opgericht bij notariële akte op 24 juni 2003.
De statuten zijn voor het laatst gewijzigd op 28 augustus 2014.

Doelstelling

De doelstelling luidt volgens de statuten:

"Het doel van het werk van de Stichting Nachamu Nachamu Ami is hulpverlening aan hulpbehoevenden onder het Joodse volk. Daartoe opgeroepen en aangespoord door het Woord van God uit Jesaja 40 vers 1: "Troost, troost Mijn Volk; zegt uw God". In dit Bijbelvers roept de God van Abraham, Isaak en Jacob ieder mens op om liefde te betuigen aan het volk Israël. Hen morele, materiële of financiële steun te geven waar zij nodig hebben, waar ter wereld zij zich ook bevindt."

Bestuur

Het bestuur wordt gevormd door:
Mevrouw A.M. Luth-van de Steeg
De heer R.P.G. ten Broek
De heer D. Jobse

Voorzitter
Secretaris
Penningmeester

Keurmerk



2.2 Activiteiten en financiële positie

Visie

De Hebreeuwse woorden 'Nachamu Nachamu Ami' vinden we terug in Jesaja 40 vers 1: "Troost, troost Mijn Volk; zegt uw God". Door deze woorden weet de stichting zich opgeroepen en aangespoord. In dit Bijbelvers roept de God van Abraham, Izaak en Jacob ieder mens op om liefde te betuigen aan het volk Israël.

Het doel van het werk van Stichting Nachamu Nachamu Ami is hulpverlening aan hulpbehoevenden onder het Joodse volk. De stichting brengt dit in praktijk door Joodse mensen morele, materiële of financiële steun te geven, waar ter wereld zij zich ook bevinden. Deze steun is gericht op het Joodse volk in zijn geheel, waar ook ter wereld.

Doelstellingen

- Het belang van voorbede voor het Joodse volk onderstrepen en stimuleren
- Het geven van humanitaire hulp aan Joodse mensen in nood, zowel in de diaspora als in Israël.
- Het initiëren of ondersteunen van Joodse (hulpverlening)projecten waar ook ter wereld
- Het bemoedigen van het Joodse volk met beloften van God uit Zijn Woord
- Het actief zoeken naar samenwerking met gelijkgestemde organisaties of personen.
- Het organiseren van bijeenkomsten om Gods opdracht om te troosten uit te dragen en projecten te promoten.

Activiteiten

Onze hoofdactiviteit is het versturen van goederen naar projecten. Hiermee voorzien we in praktische hulp. Ook bieden we financiële hulp. Ons doel is dat mensen zelfstandig worden, of minder afhankelijk van hulp van buitenaf. Op dit moment richt de stichting zich op structurele hulp, bijvoorbeeld ondersteuning in het onderwijs.

Stichting Nachamu Nachamu Ami heeft door de jaren heen contacten opgebouwd met diverse organisaties zowel in Oost-Europa als Israël. Door de geweldige samenwerking met deze organisaties zijn wij in staat om de hulpgoederen bij de mensen te brengen.

Leden van het bestuur bezoeken de lopende projecten ieder jaar. Er wordt gekeken naar het resultaat van de hulp uit Nederland. Het bestuur richt zich tijdens deze bezoeken ook op het opdoen van nieuwe contacten.

Praktische hulp

Het versturen van hulpgoederen, bijvoorbeeld dekens, kleding, linnengoed, speelgoed en huishoudelijke artikelen. Deze worden per container of vrachtwagen verzonden. De goederen met als bestemming Israël vertrekken per schip via de haven van Rotterdam. Onze doelstelling is niet dat we sturen wat we hebben, maar dat we geven wat nodig is. Oftewel, we proberen zoveel mogelijk aan de vraag te voldoen.

Financiële hulp

Naast het versturen van hulpgoederen ondersteunen we de projecten ook financieel. Bijvoorbeeld een investering in voedselbonnen, extra lesmateriaal, laptops of bijles voor kinderen.

Structurele hulp

Door het opzetten van kleine projecten proberen we gestalte te geven aan structurele hulp. We bieden bijvoorbeeld hulp bij het opzetten van een naaiatelier door het sturen van naaimachines en materiaal, het fietsenproject en structurele ondersteuning voor bijles aan kinderen.

Projecten

Noodhulp wereldwijd (doorlopend project)

De nood onder veel Joodse mensen neemt toe. In Oekraïne, en ook in andere landen, leven velen in schrijnende situaties. Het ontbreekt zelfs aan eerste levensbehoeften. Met de doorlopende actie Noodhulp wil stichting Nachamu Nachamu Ami adequaat hulp bieden. Met financiële giften worden de benodigde hulpgoederen ingekocht waarvan pakketten met levensmiddelen en hygiëneproducten worden samengesteld. Regelmatig vertrekt er vanuit Dedemsvaart een transport met spullen naar de organisatie Hilfe und Hoffnung in Wenen in Oostenrijk. Sinds kort mag Nachamu Nachamu Ami hierbij helpen en er zijn al heel wat dozen met voedsel en hygiëneproducten richting Wenen gegaan. De vrijwilligers daar brengen het naar Joodse bejaarden in o.a. Roemenië, Hongarije en Oekraïne.

Maak van een huis een thuis

Het project 'First Home in the Homeland' voorziet de minder bedeelde Olim, nieuwe immigranten, van een tijdelijke huis in Israël. In september 2016 werden er in Israël 350 jonge mensen verwacht afkomstig uit Oekraïne. In november 2015 konden we al een container sturen met meubilair voor de inrichting van de eerste 35 huisjes. Daarnaast heeft Nachamu Nachamu Ami bedden voorzien van nieuwe matrassen en ook heeft ieder huisje een nieuwe kast gekregen. Verder is de woning aangevuld met goede tweedehands meubels.

Moeder-kind project

Afwezigheid van de toekomstige vader, werkeloosheid of gebrek aan financiële middelen om nog een kindje te kunnen onderhouden. Dit is de situatie van veel (aanstaande) moeders in Israël. Zo ontstaat de vraag hoe er ooit gezorgd kan worden voor het nieuwe leven. Abortus lijkt het enige antwoord.

We willen jonge moeders helpen met de middelen die zij niet, en wij wel tot onze beschikking hebben, zodat ze hun kind een leven kunnen bieden.

De hulp bestaat uit intensieve begeleiding tijdens de zwangerschap en voorlichting. Ook praktische hulp na de bevalling en gedurende het eerste levensjaar van het kindje zijn onmisbaar.

Project Sheba brengt hoop voor Ethiopische joden in Israël

Door de eeuwen heen hebben joodse mensen in Ethiopië hun geloof en gewoonten vastgehouden en hebben zij gebeden of zij mochten terugkeren naar Israël. Er zijn nu 120.000 Ethiopische emigranten in Israël en er komen er nog steeds meer. Het "Project Sheba" is begonnen uit bewogenheid voor deze mensen uit Ethiopië, die het zo moeilijk hebben. De armoede onder hen is groot en het leven nog erg moeilijk. Project Sheba helpt op vele manieren met geld wat zij uit het buitenland krijgen. Nachamu Nachamu Ami mag hen nu al meerdere jaren (financieel) ondersteunen. Mensen worden geholpen met huisraad en kleding. Nachamu Nachamu Ami helpt ook en heeft al meerdere keren voedselbonnen gegeven. Met zo'n bon kunnen mensen in een supermarkt voedsel kopen. Scholen hebben tekort aan alles; ook daar helpt Nachamu Nachamu Ami. Er worden schoolmiddelen gekocht en kinderen kunnen een rugzakje krijgen met schoolspullen erin: potloden, pennen, schriften en nog meer dingen.

Streams of Hope

Streams of Hope is een organisatie die is opgericht door Dimitri en Ella Brodtkin. De stichting is gevestigd in de Israelische stad Be'er Sheva en geeft hulp aan de armen en behoeftigen. Drie keer per week kunnen mensen komen voor een warme maaltijd en kan men kleding uitzoeken. Er worden ook andere hulpgoederen uitgedeeld. Met Pesach kon met steun van Nachamu Nachamu Ami een Pesachmaaltijd gehouden worden. Het Nederlandse echtpaar Bouterse werkt nauw samen met de familie Brodtkin.

Love to the Needy

Love to the Needy is een van onze langdurige projecten in Israël. Jaarlijks stuurt Nachamu Nachamu Ami een container met goederen naar St. Love to the Needy. Deze stichting verspreid de goederen onder diverse doelgroepen.

Joseph project

Het Joseph Project is een Israëlische organisatie die ondersteund wordt door de Messianic Jewish Alliance of America. Deze stichting ontvangt goederen vanuit de hele wereld en verdeeld dit onder allerlei doelgroepen in Israel. Nachamu Nachamu Ami werkt al jaren samen met deze organisatie door jaarlijks een aantal containers op te sturen.

Yad Ezra

Yad Ezra is een organisatie die zich inzet voor de Orthodoxe Joden in Israël. Met Lea Farkash als contactpersoon werkt Nachamu Nachamu Ami al jaren met deze organisatie samen door o.a. kledingtransporten. Daarnaast ondersteunen we Yad Ezra met hun project "Het Joodse bruidje". Hiermee worden jonge bruidsparen, die onvoldoende financiële middelen hebben, voorzien van een uitzet. Ook is er nu een moeder kind project.

Oekraïne

We hebben met diverse organisaties in de Oekraïne contact. Jaarlijks worden er een aantal containers met hulpgoederen gestuurd om de Joodse bevolking daar te ondersteunen in hun nood. Door de oorlogssituatie die daar nu heerst is de hulp alleen toegenomen. Dat was een van de redenen om zo nu en dan voedseltransporten te organiseren. In 2016 hebben we 6 transporten mogen sturen, dit ondanks het feit dat het steeds moeilijker wordt om goederen het land in te krijgen.

Realisatie 2016

Onze doelstelling om meer transporten te versturen in 2016 is niet gehaald. Voornamelijk doordat de transporten naar de Oekraïne nauwelijks mogelijk waren; er zijn uiteindelijk 6 transporten verzonden naar de Oekraïne. Naar Israël daarentegen hebben we 11 transporten mogen realiseren. Met het transport naar Polen en de 2 transporten naar Antwerpen komen we daarmee op 20 transporten. Hierbij waren ook nieuwe goederen die we dankzij giften hebben kunnen aanschaffen. Hierbij moet gezegd worden dat we steeds terugkoppeling krijgen dat onze transporten van zeer goede kwaliteit zijn, dit dankzij de geweldige inzet van heel veel vrijwilligers.

De voedselactie hebben we mogen houden voor een organisatie in Wenen die het naar Joodse ouderen mocht brengen in de Oekraïne. Donateurs hebben daarmee op een hele concrete manier direct mogen voorzien in de noden van deze ouderen. Dit was een groot succes.

Wat de PR betreft hebben we aan de weg getimmerd door de nieuwsbrief drie keer uit te brengen en maandelijks een Nachamu-Weetje te versturen naar alle geïnteresseerden. Verder zijn er meerdere presentaties gegeven op diverse locaties in het land en is er via advertenties in kranten aandacht gevraagd voor het werk van St. Nachamu Nachamu Ami. Het boekje "Wie kan Rachel Troosten" is uitgebracht om de stichting nog verder op de kaart te zetten. En door de inzet van veelal vrijwilligers zijn we actief geweest op een aantal braderieën/markten. Daarnaast hebben we ons jaarlijkse bezoek bij de projecten gehad. Dit is enerzijds om die contacten te onderhouden, maar daarnaast ook een prachtige manier om de achterban te informeren over de status van de projecten. Tenslotte is er ook een promotiefilm gemaakt over het werk van de stichting. Deze is met veel enthousiasme ontvangen.

Inmiddels is er een nieuwe sorteerdop bij gekomen en nog een in oprichting. Daarnaast zijn een aantal depots gesloten vanwege uiteenlopende redenen. Echter, we hebben een aantal nieuwe depots mogen verwelkomen. Er zijn ook veel vrijwilligers die kleding breien en naaien. Kortom, we mogen zien dat er op allerlei fronten hard wordt gewerkt. Aan God alle eer dat Hij al deze mensen in dit werk betreft!

2.3 De organisatie

Momenteel bestaat het bestuur uit drie leden, namelijk de voorzitter, secretaris en penningmeester. Het overgrote deel van het werk wordt door vrijwilligers gedaan. Het hoofdkantoor van de stichting is gevestigd te Renswoude, net als het centrale depot. Daarnaast zijn er drie kringloopwinkels, namelijk Lunteren, Hulst en Culemborg. Daarbij zijn er een aantal sorteerdepots en ca. 60 depots waar mensen de goederen kunnen brengen (ofwel verzameladressen).

Naast de vele vrijwilligers die zich inzetten voor allerlei taken is er één medewerker in dienst genomen om de binnenlandse logistieke activiteiten te coördineren. Het bestuur bestaat uit vrijwilligers. Een aantal vrijwilligers die taken doen in de depots of op het kantoor ontvangen een vrijwilligersvergoeding.

De organisatie laat zich schematisch als volgt weergeven:

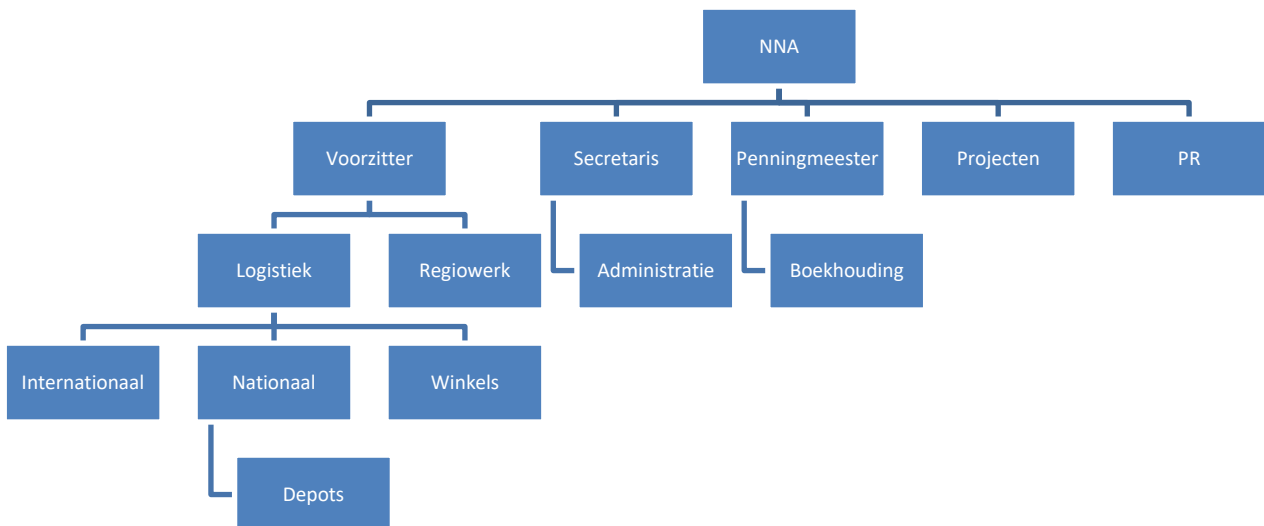

2.4 Toekomstparagraaf

Als belangrijkste doel heeft Nachamu Nachau Ami om ook in 2017 weer zoveel mogelijk transporten met goederen te versturen. De hulp zal voornamelijk op Israël gericht zijn, hoewel we wel een transport naar de Oekraïne hopen te sturen. We hopen de transporten naar het Joseph project voort te kunnen zetten, hopelijk zelfs op maandelijkse basis, afhankelijk van de financiële middelen. Daarnaast hopen we ook diverse andere kleine organisatie weer te helpen met een transport. In 2015 hebben we de basis mogen leggen voor het First Homeland project. We ondersteunen hiermee jonge immigranten met hun gezinnen bij aankomst. Ze krijgen een tijdelijk woning voor 6 tot 12 maanden en wij voorzien hen met meubilair, nieuwe matrassen, nieuwe linnenkasten en linnengoed wat ze vervolgens mogen houden. Daar hopen we ook dit jaar weer verder aan te werken, deels ook door het aantrekken van sponsors om ook het inklaan van de goederen in Israël te kunnen bekostigen.

Om deze doelstelling te bereiken zal er actief worden gezocht naar mensen die helpen bij het sorteren van kleding en daarnaast ook bij het opknappen van meubels. We willen meer aandacht besteden aan Facebook en onze website. We willen mensen meer betrekken bij de activiteiten door wekelijks te melden waar we mee bezig zijn en te laten zien waar al onze goederen naar toe gaan en wat er mee gebeurt. Daarbij gaan we onze achterban meer digitaal informeren over alle ontwikkelingen. Door ook de nieuwsbrief meer digitaal te versturen hopen we tegelijkertijd ook te besparen op verzendkosten.

Vorig jaar is er een begin gemaakt om het verzenden van de goederen verder te professionaliseren. Elk meubelstuk wordt met grote zorg behandeld en in kaart gebracht. Dit jaar zijn we ermee gestart om foto's te maken van ieder meubelstuk, zodat de ontvangers weten wat er komt en zij de meubels voor ontvangst een bestemming te geven. Hierbij hoort dat we ook selectiever willen zijn bij het ontvangen van de goederen. Soms zijn die namelijk niet van een goede kwaliteit, waardoor wij genoodzaakt zijn ze af te voeren. Slecht voor het milieu en de afvoerkosten zijn hoog. We ontvangen soms goede spullen die we niet voor ons werk kunnen gebruiken. Een deel daarvan kunnen verkocht worden in de drie kringloopwinkels, die we overigens zouden willen uitbreiden. Een ander deel gaat naar andere organisaties die er wel een bestemming voor hebben. Door zo samen te werken ontvangen wij goederen die zij niet kunnen gebruiken en waar wij heel blij mee zijn.

Het zijn niet alleen de goederen die nodig zijn maar ook de liefde waarmee alles wordt gedaan. Dit komt duidelijk tot uiting wanneer je de mensen die het ontvangen bezoekt. Ook is het belangrijk dat elke container een echt geschenk is, waar de mensen in Israël naar uitkijken. Dit mogen we samen doen elk op zijn eigen manier.

Een zak met kleding een mooi meubelstuk of een financiële gift. Samen mogen geven in een tijd waarin steeds meer Joodse immigranten vanuit de wereld naar Israël terugkeren.

Het is geweldig om daar hoe groot of klein een steentje aan te mogen bijdragen.

3 Jaarrekening

3.1 Balans per 31 december 2016

Activa

	<u>31-12-2016</u>	<u>31-12-2015</u>
	€	€
Vaste activa		
Materiële vaste activa		
Vervoermiddelen	<u>26.049</u>	<u>3.450</u>
Viottende activa		
Voorraden	<u>55.160</u>	<u>34.725</u>
Vorderingen		
Overige vorderingen	1.601	1.999
Overlopende activa	<u>1.370</u>	<u>1.370</u>
	<u>2.971</u>	<u>3.369</u>
Liquide middelen	<u>74.864</u>	<u>100.548</u>
	<u>159.044</u>	<u>142.092</u>

Passiva

	<u>31-12-2016</u>	<u>31-12-2015</u>
	€	€
Reserves en fondsen		
Reserves	<u>147.966</u>	<u>133.159</u>
Kortlopende schulden		
Belastingen en premies sociale verzekeringen	2.554	4.056
Overige schulden	7.117	4.356
Overlopende passiva	<u>1.407</u>	<u>521</u>
	<u>11.078</u>	<u>8.933</u>
	<u>159.044</u>	<u>142.092</u>

3.2 Staat van baten en lasten over 2016

		Gerealiseerd 2016 €	Gerealiseerd 2015 €	Begroting 2016 €	Begroting 2017 €
Baten					
Baten uit eigen fondswerving					
S1	Giften algemeen	83.321	69.506	75.000	70.000
	Giften noodhulp	12.010	23.902	27.000	40.000
	Giften acties	50.177	26.829	35.000	40.000
	Ontvangen goederen om niet	353.211	534.900	500.000	450.000
	Verkoop goederen	23.759	29.564	11.317	18.648
		<u>522.478</u>	<u>684.701</u>	<u>648.317</u>	<u>618.648</u>
	Subsidies van overheden	12.000	12.000	12.000	12.000
	Rentebaten en baten uit beleggingen	383	700	600	200
	Som van de baten	<u>534.861</u>	<u>697.401</u>	<u>660.917</u>	<u>630.848</u>
Lasten					
Besteed aan doelstellingen					
S4	Noodhulp	192.897	301.466	291.529	262.370
	Projecten	270.109	346.133	337.998	313.794
		<u>463.006</u>	<u>647.599</u>	<u>629.527</u>	<u>576.164</u>
Werving baten					
S5	Kosten eigen fondswerving	20.962	19.314	20.413	21.794
	Kosten verwerving subsidies overheden	13.022	5.078	10.494	12.700
		<u>33.984</u>	<u>24.392</u>	<u>30.907</u>	<u>34.494</u>
Beheer en administratie					
S6	Kosten beheer en administratie	23.064	29.751	17.980	20.190
	Som van de lasten	<u>520.054</u>	<u>701.742</u>	<u>678.414</u>	<u>630.848</u>
	Saldo baten en lasten	<u>14.807</u>	<u>-4.341</u>	<u>-17.497</u>	<u>0</u>
Het saldo is onttrokken/toegevoegd aan:					
	Continuïteitsreserve	<u>14.807</u>	<u>-4.341</u>		
		<u>Gerealiseerd 2016</u>	<u>Gerealiseerd 2015</u>	<u>Eigen norm</u>	<u>CBF norm</u>
Bestedingspercentage baten					
	Bestedingen aan doelstellingen/totale baten	86,6%	92,9%	> 85%	
Bestedingspercentage lasten					
	Bestedingen aan doelstellingen/totale lasten	89,0%	92,3%	> 85%	
Fondswervingspercentage					
	Kosten eigen fondswerving/baten eigen fondswerving	4,0%	2,8%	< 15%	< 25%
Beheerskostenpercentage					
	Kosten beheer en administratie/totale lasten	4,4%	4,2%	< 8%	

3.3 Algemene toelichting

Algemene grondslagen

De jaarrekening is opgemaakt conform de Richtlijn Jaarverslaggeving 650 "Fondsenwervende Instellingen".

De waardering van activa en passiva en de bepaling van het resultaat vinden plaats op basis van werkelijke kosten, behalve de goederen om niet, die gewaardeerd worden op de geschatte waarde in het economische verkeer.

Grondslagen voor de waardering van activa en passiva

Algemeen

Voor zover niet anders vermeld, worden de activa en passiva gewaardeerd tegen nominale waarde.

Materiële vaste activa

De materiële vaste activa worden gewaardeerd tegen aanschafprijs, verminderd met jaarlijkse lineaire afschrijvingstermijnen, gebaseerd op de geschatte economische levensduur. De afschrijvingen vinden plaats vanaf het moment van ingebruikneming.

Vorraden

De voorraad goederen om niet wordt gewaardeerd op de geschatte waarde in het economische verkeer, onder aftrek van noodzakelijke voorzieningen in verband met incurantheid.

Vorderingen, liquide middelen, schulden en overlopende activa en passiva

Voor dubieuze vorderingen is een voorziening gevormd op basis van individuele beoordeling.

Voor zover niet anders vermeld is, staan de liquide middelen ter vrije beschikking.

Voorzieningen

Voorzieningen worden gevormd tegen concrete of specifieke risico's en verplichtingen die op de balansdatum bestaan en waarvan de omvang onzeker is, doch redelijkerwijs in te schatten.

Grondslagen voor de bepaling van het resultaat

Algemeen

Baten en lasten worden toegerekend aan het jaar waarop ze betrekking hebben. Verplichtingen en mogelijke verliezen die hun oorsprong vinden voor het einde van het verslagjaar, worden in acht genomen indien zij voor het opmaken van de jaarrekening bekend zijn geworden.

Baten

Ontvangsten worden toegerekend aan de periode waarop deze betrekking hebben. Opbrengsten vanwege giften en donaties worden verantwoord op het moment van ontvangst, tenzij deze specifiek voor een bepaalde periode zijn geormerkt, waarbij ze voor zover mogelijk in die bepaalde periode worden verantwoord. Nalatenschappen worden verantwoord op het moment dat de omvang betrouwbaar vastgesteld kunnen worden. Giften in natura worden gewaardeerd tegen waarde in het economisch verkeer.

De opbrengsten van verkochte artikelen (boeken, kleding en overige gebruikte goederen) worden verantwoord in het jaar waarin de artikelen geleverd zijn, onder aftrek van kortingen en exclusief omzetbelasting.

Afschrijvingen

De afschrijving op overige vaste activa wordt berekend op basis van de verkrijgings- of vervaardigingsprijs. Afschrijvingen vinden plaats volgens de lineaire methode op basis van de geschatte economische levensduur.

Boekwinsten en -verliezen bij verkoop van materiële vaste activa zijn begrepen onder de afschrijvingen.

Overige lasten

De lasten worden bepaald op historische basis en toegerekend aan het verslagjaar waarop zij betrekking hebben.

Financiële baten en lasten

De rentebaten en -lasten betreffen de van derden ontvangen, respectievelijk aan derden betaalde interest.

Beleggings- en vermogensbeleid

Stichting Nachamu Nachamu Ami heeft het beleid dat er geen middelen worden belegd en dat er zo min mogelijk wordt gereserveerd. Eventuele tijdelijk overtollige liquide middelen worden zo risicoloos mogelijk vastgelegd op een spaarrekening bij betrouwbare banken.

3.4 Toelichting op de balans

Vaste activa

Materiële vaste activa

De mutaties in de materiële vaste activa kunnen als volgt worden samengevat:

	Vervoer- middelen	Totaal
	€	€
Stand per 1 januari 2016		
Aanschafwaarde	15.700	15.700
Cumulatieve afschrijvingen	<u>-12.250</u>	<u>-12.250</u>
Boekwaarde per 1 januari 2016	<u>3.450</u>	<u>3.450</u>
Mutaties boekjaar		
Investeringen	27.227	27.227
Desinvesteringen aanschafwaarde	-13.700	-13.700
Desinvesteringen cumulatieve afschrijvingen	12.850	12.850
Afschrijvingen	<u>-3.778</u>	<u>-3.778</u>
	<u>22.599</u>	<u>22.599</u>
Stand per 31 december 2016		
Aanschafwaarde	29.227	29.227
Cumulatieve afschrijvingen	<u>-3.178</u>	<u>-3.178</u>
Boekwaarde per 31 december 2016	<u>26.049</u>	<u>26.049</u>
Afschrijvingspercentages	20%	

De opbrengst van de desinvesteringen heeft € 2.000 bedragen. Hierop is een boekwinst gerealiseerd van € 1.150. Dit is in mindering gebracht op de investeringen.

De materiële vaste activa worden aangehouden als zijnde benodigd voor de bedrijfsvoering.

Vlottende activa

	31-12-2016	31-12-2015
	€	€
Vorraden		
Voorraad goederen om niet	<u>55.160</u>	<u>34.725</u>

De voorraden worden aangehouden voor directe aanwending in het kader van de doelstelling.

Vorderingen

Overige vorderingen

Overige vorderingen

Waarborgsom	1.300	1.300
Te vorderen overige rente	<u>301</u>	<u>699</u>
	<u>1.601</u>	<u>1.999</u>

	<u>31-12-2016</u>	<u>31-12-2015</u>
	€	€
Overlopende activa		
Vooruitbetaalde huur	1.370	1.370
	<u>1.370</u>	<u>1.370</u>

De vorderingen en overlopende activa zijn overwegend toe te rekenen aan de bedrijfsvoering.

Liquide middelen

Kas	704	636
Rabobank NL67 RABO 0309 3627 92 (rekening courant)	5.145	8.680
Rabobank NL28 RABO 1024 8756 52 (deposito)	69.015	91.232
	<u>74.864</u>	<u>100.548</u>

De liquide middelen zijn overwegend te kwalificeren als liquiditeitsbuffer, in die zin dat deze de liquiditeitsvariaties gedurende het volgende boekjaar kunnen opvangen, en als financiering van de (bestemmings)reserves.

	2016	2015
	€	€
Reserves en fondsen		
Reserves		
<i>Continuïteitsreserve</i>		
Stand per 1 januari	53.461	63.750
Resultaat verslagjaar	14.807	-4.341
Ottrekking ten gunste van bestemmingsreserve	-3.677	-19.698
Toevoeging vanwege vrijval bestemmingsreserve	35.000	13.750
Stand per 31 december	<u>99.591</u>	<u>53.461</u>
<i>Bestemmingsreserve - auto</i>		
Stand per 1 januari	35.000	45.000
Toevoeging	0	0
Vrijval ten gunste van de continuïteitsreserve	-35.000	-10.000
Stand per 31 december	<u>0</u>	<u>35.000</u>
<i>Bestemmingsreserve - huur</i>		
Stand per 1 januari	44.698	25.000
Toevoeging	3.677	19.698
Stand per 31 december	<u>48.375</u>	<u>44.698</u>
	<u>31-12-2016</u>	<u>31-12-2015</u>
	€	€
Kortlopende schulden		
Belastingen en premies sociale verzekeringen		
Omzetbelasting	1.622	3.202
Loonheffing	932	854
	<u>2.554</u>	<u>4.056</u>
Overige schulden		
Accountantskosten	2.761	0
Nog te betalen huur	4.356	4.356
	<u>7.117</u>	<u>4.356</u>
Overlopende passiva		
Vakantiegeld	<u>1.407</u>	<u>521</u>

Niet in de balans opgenomen rechten, verplichtingen en regelingen

Huurverplichtingen

De stichting heeft diverse huurcontracten afgesloten voor het gebruik van depots en winkels.

De hieruit voortvloeiende verplichting voor 2017 bedraagt ca. € 48.375.

3.5 Toelichting op de staat van baten en lasten

Baten

Baten uit eigen fondswerving (S1)

De giften zijn in 2016 gestegen ten opzichte van 2015. Er heeft er een verschuiving plaatsgevonden van giften voor noodhulp naar algemene giften en giften voor acties. Daarentegen zijn er ten opzichte van 2015 minder goederen ontvangen en verzonden. Vooral het aantal meubels is sterk afgenomen, omdat de stichting die nu alleen nog van particulieren ontvangt.

De goederen om niet zijn conform RJ 650 gewaardeerd tegen de geschatte waarde in het economische verkeer.

De brutowinst op verkoop van goederen kan als volgt worden verantwoord:

Verkoop goederen

	Gerealiseerd 2016	Gerealiseerd 2015	Begroting 2016	Begroting 2017
	€	€	€	€
Omzet winkels	43.621	33.913	33.000	42.000
Omzet overige verkopen	35.875	33.772	33.000	32.000
	79.496	67.685	66.000	74.000
Kostprijs verkoop goederen	-55.737	-38.121	-54.683	-55.352
Brutowinst verkoop goederen	23.759	29.564	11.317	18.648

De kostprijs betreft alle direct aan de verkoop van goederen toe te rekenen kosten, zoals de winkelhuur, energielasten, belastingen en dergelijke. Deze kosten zijn in 2016 toegenomen, omdat er een nieuw depot in Baarlo is geopend.

De omzet is toegenomen, doordat eind 2015 de verkoop in de winkel in Culemborg van start is gegaan.

Subsidies van overheden (S2)

De stichting biedt ruimte voor dagbesteding van twee PGB'ers. Hiervoor ontvangt zij een PGB vergoeding. De aan de begeleiding toe te rekenen kosten zijn verantwoord als kosten verwerving subsidies.

Rentebaten en baten uit beleggingen (S3)

Dit betreffen voornamelijk de rentebaten van de spaartegoeden. Vanwege de dalende rentetarieven en een afname van het spaartegoed is de opbrengst lager dan voorgaand boekjaar.

Lasten

	Gerealiseerd 2016	Gerealiseerd 2015	Begroting 2016	Begroting 2017
	€	€	€	€
Besteed aan doelstellingen (S4)				
Noodhulp				
Activiteiten	158.702	264.523	250.000	225.000
Uitvoeringskosten	34.195	36.943	41.529	37.370
	<u>192.897</u>	<u>301.466</u>	<u>291.529</u>	<u>262.370</u>
Projecten				
Activiteiten	226.408	305.573	290.000	269.300
Uitvoeringskosten	43.701	40.560	47.998	44.494
	<u>270.109</u>	<u>346.133</u>	<u>337.998</u>	<u>313.794</u>
Totaal besteed aan doelstellingen	<u>463.006</u>	<u>647.599</u>	<u>629.527</u>	<u>576.164</u>

De bestedingen aan de activiteiten ten behoeve van de doelstelling zijn gespecificeerd in het overzicht met opdrachten geld en goederen. Een toelichting op de samenstelling van de uitvoeringskosten is opgenomen in de staat van lastenverdeling.

De "goederen om niet" zijn conform RJ 650 gewaardeerd tegen de geschatte waarde in het economische verkeer. Hierdoor is ook een waarde toegekend aan de uitgegeven hulpgoederen welke zijn verantwoord onder de post activiteiten bij de doelstellingen noodhulp en projecten.

Werving baten (S5)

Een toelichting op de samenstelling van de uitvoeringskosten is opgenomen in de staat van lastenverdeling.

De stichting biedt ruimte voor dagbesteding van twee PGB'ers. Hiervoor ontvangt zij een PGB vergoeding. De aan de begeleiding toe te rekenen kosten zijn verantwoord als kosten verwerving subsidies.

Beheer en administratie (S6)

Een toelichting op de samenstelling van de uitvoeringskosten is opgenomen in de staat van lastenverdeling.

De kosten van beheer en administratie liggen met 4,4% van de totale kosten (2015: 4,2%) onder de norm die de stichting zichzelf stelt (maximaal 8,0%).

Toelichting lastenverdeling

		Gerealiseerd 2016	Gerealiseerd 2015	Begroting 2016	Begroting 2017
		€	€	€	€
Afdrachten geld en goederen		385.111	570.096	540.000	494.300
Lonen en salarissen	L1	26.870	5.733	24.000	29.000
Sociale lasten	L2	5.147	1.025	4.500	8.500
Overige personeelskosten	L4	19.073	22.141	12.645	10.500
Afschrijvingen	L5	3.778	1.250	6.500	6.000
Huisvestingskosten	L6	63.666	51.374	63.702	63.700
Logistiek en magazijn	L7	31.756	41.286	44.500	35.000
Promotiekosten	L8	13.394	15.134	15.000	15.000
Kosten vervoermiddelen	L9	11.410	9.221	10.000	10.000
Kantoorkosten	L10	4.052	5.736	5.600	6.200
Algemene kosten	L11	11.533	16.867	6.650	8.000
		<u>575.790</u>	<u>739.863</u>	<u>733.097</u>	<u>686.200</u>
Waarvan ten behoeve van:					
Directe kosten		55.737	38.121	54.683	55.352
Besteding aan doelstelling					
- Noodhulp		192.897	301.466	291.529	262.370
- Projecten		270.109	346.133	337.998	313.794
Werving baten					
- Eigen fondswerving		20.962	19.314	20.413	21.794
- Subsidies		13.022	5.078	10.494	12.700
Beheer en administratie		23.063	29.751	17.980	20.190
		<u>575.790</u>	<u>739.863</u>	<u>733.097</u>	<u>686.200</u>

Personeelskosten (L1-L4)

Nachamu Nachamu Ami heeft in 2015 een coördinator in dienst genomen waardoor er met ingang van 2015 sprake is van personeelskosten. Daarnaast werkt een uitzendkracht op het kantoor en een aantal vrijwilligers die een vrijwilligersvergoeding krijgen.

Afschrijvingen (L5)

In 2016 is een andere bus met laadklep en een personenauto aangeschaft. Hierdoor zijn de afschrijvingen gestegen ten opzichte van vorig jaar.

Huisvestingskosten (L6)

Er werden in 2015 vier depots gehuurd, drie winkels en een kantoor. In 2016 is daar nog één depot bijgekomen in Baarlo; daarnaast is 2016 het eerste jaar dat de volledige huur van het pand in Culemborg is opgenomen.

Logistiek en magazijn (L7)

In 2016 zijn 20 transporten met hulpgoederen naar het buitenland gerealiseerd. In 2015 waren dit er 23.

Promotiekosten (L8)

Om het werk van Nachamu Nachamu Ami te promoten en daarnaast onze achterban te informeren over de activiteiten van de stichting maken we kosten aan een nieuwsbrief, een website en voorlichtingactiviteiten in kerken, op scholen en op markten.

Autokosten (L9)

Binnenlandse transporten met als doel om goederen op te halen vanuit verzameldepots vallen onder autokosten. Hieronder valt ook het beheer en gebruik van de auto, bus en vrachtwagen.

Kantoorkosten (L10) en Algemene kosten (L11)

Naast de voornoemde kosten worden er op het kantoor nog kosten gemaakt die betrekking hebben op het administreren van de activiteiten. Ook worden hierop materiaal geboekt zoals dozen, zakken en stickers die benodigd zijn voor de transporten.

Ede, 24 augustus 2017

Origineel getekend door A.M. Luth-van de Steeg
Voorzitter

Origineel getekend door D. Jobse
Penningmeester

Origineel getekend door R.P.G. ten Broek
Secretaris

Bijlagen

1. Staat van lastenverdeling
2. Afdrachten geld en goederen

Staat van lastenverdeling

	Directe kosten	Doelstelling		Werving baten		Beheer en administratie	Totalen			
		Noodhulp	Projecten	Eigen			Gerealiseerd 2016	Gerealiseerd 2015	Begroot 2016	Begroot 2017
				fondswerving	Subsidies					
Afdrachten geld en goederen	0	158.702	226.409	0	0	0	385.111	570.096	540.000	494.300
Lonen en salarissen L1	2.687	2.687	5.374	5.374	8.061	2.687	26.870	5.733	24.000	29.000
Sociale lasten L2	515	515	1.029	1.029	1.544	515	5.147	1.025	4.500	8.500
Pensioenlasten L3	0	0	0	0	0	0	0	0	0	0
Overige personeelskosten L4	1.112	2.979	5.958	2.548	3.417	3.059	19.073	22.141	12.645	10.500
Afschrijvingen L5	1.511	944	944	0	0	379	3.778	1.250	6.500	6.000
Huisvestingskosten L6	43.088	6.261	6.261	6.261	0	1.795	63.666	51.374	63.702	63.700
Logistiek en magazijn L7	0	14.885	16.871	0	0	0	31.756	41.286	44.500	35.000
Promotiekosten L8	1.339	2.679	4.018	5.358	0	0	13.394	15.134	15.000	15.000
Kosten vervoermiddelen L9	4.564	2.852	2.852	0	0	1.142	11.410	9.221	10.000	10.000
Kantoorkosten L10	920	393	393	392	0	1.954	4.052	5.736	5.600	6.200
Algemene kosten L11	0	0	0	0	0	11.533	11.533	16.867	6.650	8.000
Rentelasten en soortgelijke kosten L12	0	0	0	0	0	0	0	0	0	0
	<u>55.736</u>	<u>192.897</u>	<u>270.109</u>	<u>20.962</u>	<u>13.022</u>	<u>23.064</u>	<u>575.790</u>	<u>739.863</u>	<u>733.097</u>	<u>686.200</u>

De gerealiseerde lasten over 2016 van € 575.790 verminderd met de directe kosten van € 55.736 is het totaal van de lasten volgens de staat van baten en lasten van € 520.054.

Afdrachten geld en goederen

Land	Locatie	Project/noodhulp	Transporten	Afdracht in goederen	Afdracht in geld	Afdracht totaal
België	Antwerpen		2	840		840
Israël	Beth Shemesh	Joseph project	6	123.860	16.014	139.874
	Be'er sheva	Streams of Hope	1	75	5.000	5.075
	Magen Eshkol	First Homeland Project	1	3.720	19.586	23.306
	Jeruzalem	Yad Ezra	1	16.370	-	16.370
	Jeruzalem	Machaseh			4.400	4.400
	Jeruzalem	Keren Sheva			1.700	1.700
	Nazareth Ilit		1	17.495		17.495
	Tel Aviv	Bne Menasse			1.293	1.293
	Kfar Saba	Love to the Needy	1	14.436		14.436
	Jeruzalem	Chanoeka				-
	Jeruzalem	Pesach actie				-
	Jeruzalem	Actie Deborah			1.000	1.000
	Jeruzalem	Moeder-kind			100	100
	Oekraïne	Kremenchuk	Noodhulp	2	23.360	
Linzin		Noodhulp	1	170		170
Zjytomyr		Noodhulp	2	91.770		91.770
Vinnitsa		Noodhulp	1	38.450		38.450
		Noodhulp			722	722
Polen		Noodhulp	1	2.230		2.230
Overig		Diverse projecten			521	521
		Noodhulp			2.000	2.000
Totaal boekjaar			20	332.776	52.335	385.111
Totalen voorgaand boekjaar			23	528.270	41.826	570.096

Colofon

de Jong & Laan
accountants belastingadviseurs
Midden Engweg 39
3882 TS Putten
0341-359035
putten@jonglaan.nl
www.jonglaan.nl