Jaarrekening 2015

Stichting Nachamu Nachamu Ami



deJong&Laan

Jaarrekening 2015

26 april 2016

Stichting Nachamu Nachamu Ami
Postbus 8118
6710 AC EDE

Inhoudsopgave

1	Accountantsverslag	
1.1	Samenstellingsverklaring van de accountant	2
2	Bestuursverslag	
2.1	Algemene informatie	3
2.2	Activiteiten en financiële positie	4
2.3	De organisatie	6
2.4	Toekomstparagraaf	7
3	Jaarrekening	
3.1	Balans per 31 december 2015	8
3.2	Staat van baten en lasten over 2015	10
3.3	Algemene toelichting	11
3.4	Toelichting op de balans	13
3.5	Toelichting op de staat van baten en lasten	16
	Bijlagen	20

1 Accountantsverslag

1.1 Samenstellingsverklaring van de accountant

Aan het bestuur van Stichting Nachamu Nachamu Ami

De jaarrekening van Stichting Nachamu Nachamu Ami te Ede is door ons samengesteld op basis van de van u gekregen informatie. De jaarrekening bestaat uit de balans per 31 december 2015 en de staat van baten en lasten over 2015 met de daarbij horende toelichting. In deze toelichting is onder andere een overzicht van de gehanteerde grondslagen voor financiële verslaggeving opgenomen.

Deze samenstellingsopdracht is door ons uitgevoerd volgens Nederlands recht, waaronder de voor accountants geldende Standaard 4410, "Samenstellingsopdrachten". Op grond van deze standaard wordt van ons verwacht dat wij u ondersteunen bij het opstellen en presenteren van de jaarrekening in overeenstemming met de van toepassing zijnde grondslagen van financiële verslaggeving. Wij hebben daarbij onze deskundigheid op het gebied van administratieve verwerking en financiële verslaggeving toegepast.

Bij een samenstellingsopdracht bent u er verantwoordelijk voor dat de informatie klopt en dat u ons alle relevante informatie aanlevert. Wij hebben onze werkzaamheden, in overeenstemming met de daarvoor geldende regelgeving, dan ook uitgevoerd vanuit de veronderstelling dat u aan deze verantwoordelijkheid heeft voldaan. Als slotstuk van onze werkzaamheden zijn wij door het lezen van de jaarrekening globaal nagegaan dat het beeld van de jaarrekening overeenkwam met onze kennis van Stichting Nachamu Nachamu Ami. Wij hebben geen controle- of beoordelingswerkzaamheden uitgevoerd die ons in staat stellen om een oordeel te geven of een conclusie te trekken met betrekking tot de getrouwheid van de jaarrekening.

Bij het uitvoeren van deze opdracht hebben wij ons gehouden aan de voor ons geldende relevante ethische voorschriften in de Verordening Gedrags- en Beroepsregels Accountants (VGBA). U en andere gebruikers van deze jaarrekening mogen er dan ook vanuit gaan dat wij de opdracht professioneel, vakbekwaam en zorgvuldig, integer en objectief hebben uitgevoerd en dat wij vertrouwelijk omgaan met de door u verstrekte gegevens.

De in dit rapport opgenomen begroting 2016 is opgesteld door de penningmeester. Deze begroting is door ons niet onderworpen aan enig onderzoek en valt onder de verantwoordelijkheid van het bestuur.

Putten, 26 april 2016

de Jong & Laan accountants belastingadviseurs

Origineel getekend door M. Wolters AA

2 Bestuursverslag

2.1 Algemene informatie

Gegevens rechtspersoon

Naam : Stichting Nachamu Nachamu Ami
Postadres : Postbus 8118
Postcode : 6710 AC
Plaats : Ede

Kantooradres : Utrechtseweg 8a
Plaats : Renswoude

Telefoonnummer : (0318) 48 68 08
E-mail : info@nachamu.org
Website : www.nachamu.org

Kamer van Koophandel nummer : 09136461
RSIN : 8128.60.378

Rechtsvorm

De stichting is opgericht bij notariële akte op 24 juni 2003.
De statuten zijn voor het laatst gewijzigd op 28 augustus 2014.

Doelstelling

De doelstelling luidt volgens de statuten:

"Het doel van het werk van de Stichting Nachamu Nachamu Ami is hulpverlening aan hulpbehoevenden onder het Joodse volk. Daartoe opgeroepen en aangespoord door het Woord van God uit Jesaja 40 vers 1: "Troost, troost Mijn Volk; zegt uw God". In dit Bijbelvers roept de God van Abraham, Isaak en Jacob ieder mens op om liefde te betuigen aan het volk Israël. Hen morele, materiële of financiële steun te geven waar zij nodig hebben, waar ter wereld zij zich ook bevindt."

Bestuur

Het bestuur wordt gevormd door:
Mevrouw A.M. Luth-van de Steeg
De heer R.P.G. ten Broek
De heer D. Jobse

Voorzitter
Secretaris
Peningmeester

Keurmerk



2.2 Activiteiten en financiële positie

Visie

De Hebreeuwse woorden 'Nachamu Nachamu Ami' vinden we terug in Jesaja 40 vers 1: "Troost, troost Mijn Volk; zegt uw God". Door deze woorden weet de stichting zich opgeroepen en aangespoord. In dit Bijbelvers roept de God van Abraham, Izaäk en Jacob ieder mens op om liefde te betuigen aan het volk Israël.

Het doel van het werk van Stichting Nachamu Nachamu Ami is hulpverlening aan hulpbehoevenden onder het Joodse volk. De stichting brengt dit in praktijk door Joodse mensen morele, materiële of financiële steun te geven, waar ter wereld zij zich ook bevinden. Deze steun is gericht op het Joodse volk in zijn geheel, waar ook ter wereld.

Doelstellingen

- Het belang van voorbede voor het Joodse volk onderstrepen en stimuleren
- Het geven van humanitaire hulp aan Joodse mensen in nood, zowel in de diaspora als in Israël.
- Het initiëren of ondersteunen van Joodse (hulpverlening)projecten waar ook ter wereld
- Het bemoedigen van het Joodse volk met beloften van God uit Zijn Woord
- Het actief zoeken naar samenwerking met gelijkgestemde organisaties of personen.
- Het organiseren van bijeenkomsten om Gods opdracht om te troosten uit te dragen en projecten te promoten.

Activiteiten

Onze hoofdactiviteit is het versturen van goederen naar projecten. Hiermee voorzien we in praktische hulp. Ook bieden we financiële hulp. Ons doel is dat mensen zelfstandig worden, of minder afhankelijk van hulp van buitenaf. Op dit moment richt de stichting zich op structurele hulp, bijvoorbeeld ondersteuning in het onderwijs.

Stichting Nachamu Nachamu Ami heeft door de jaren heen contacten opgebouwd met diverse organisaties zowel in Oost-Europa als Israël. Door de geweldige samenwerking met deze organisaties zijn wij in staat om de hulpgoederen bij de mensen te brengen.

Leden van het bestuur bezoeken de lopende projecten ieder jaar. Er wordt gekeken naar het resultaat van de hulp uit Nederland. Het bestuur richt zich tijdens deze bezoeken ook op het opdoen van nieuwe contacten.

Praktische hulp

Het versturen van hulpgoederen, bijvoorbeeld dekens, kleding, linnengoed, speelgoed en huishoudelijke artikelen. Deze worden per container of vrachtwagen verzonden. De goederen met als bestemming Israël vertrekken per schip via de haven van Rotterdam. Onze doelstelling is niet dat we sturen wat we hebben, maar dat we geven wat nodig is. Oftewel, we proberen zoveel mogelijk aan de vraag te voldoen.

Financiële hulp

Naast het versturen van hulpgoederen ondersteunen we de projecten ook financieel. Bijvoorbeeld een investering in voedselbonnen, extra lesmateriaal, laptops of bijles voor kinderen.

Structurele hulp

Door het opzetten van kleine projecten proberen we gestalte te geven aan structurele hulp. We bieden bijvoorbeeld hulp bij het opzetten van een naaiatelier door het sturen van naaimachines en materiaal, het fietsenproject en structurele ondersteuning voor bijles aan kinderen.

Projecten

Moeder-kind project

Afwezigheid van de toekomstige vader, werkloosheid of gebrek aan financiële middelen om nog een kindje te kunnen onderhouden. Dit is de situatie van veel (aanstaande) moeders in Israël. Zo ontstaat de vraag hoe er ooit gezorgd kan worden voor het nieuwe leven. Abortus lijkt het enige antwoord.

We willen jonge moeders helpen met de middelen die zij niet, en wij wel tot onze beschikking hebben, zodat ze hun kind een leven kunnen bieden.

De hulp bestaat uit intensieve begeleiding tijdens de zwangerschap en voorlichting. Ook praktische hulp na de bevalling en gedurende het eerste levensjaar van het kindje zijn onmisbaar.

Project Sheba brengt hoop voor Ethiopische joden in Israël

Door de eeuwen heen hebben joodse mensen in Ethiopië hun geloof en gewoonten vastgehouden en hebben zij gebeden of zij mochten terugkeren naar Israël. Keren Sheva ondersteunt deze mensen bij hun integratie in de Israelische samenleving. Daarbij helpen ze de kinderen met bijles, zodat ze ook beter kunnen meekomen op school. Stichting Nachamu Nachamu Ami mag hen nu al meerdere jaren financieel ondersteunen.

Streams of Hope

Streams of Hope is een organisatie in de Israelische stad Be'er Sheva die lokaal mensen helpt. Nachamu Nachamu Ami heeft deze organisatie in januari 2015 bezocht. Eind mei is er een transport naar hen verzonden met goederen en daarnaast is er afgelopen jaar ruim €12.000 overgemaakt om hen financieel te ondersteunen. Via fam. Bouterse krijgen we regelmatig terugkoppeling over het wel en wee binnen deze organisatie.

Love to the Needy

Love to the Needy is een van onze langdurige projecten in Israël. Jaarlijks stuurt Nachamu Nachamu Ami een container met goederen naar St. Love to the Needy. Deze stichting verspreid de goederen onder diverse doelgroepen. In januari 2015 is het bestuur van Nachamu Nachamu Ami nog op bezoek geweest. Er is eind 2014 een transport verzonden naar Love to the Needy die net binnenkwam tijdens ons bezoek in Israel. Daarnaast hebben we hen financieel kunnen steunen in het belangrijke werk wat ze doen.

Joseph project

Het Joseph Project is een Israëliische organisatie die ondersteund wordt door de Messianic Jewish Alliance of America. Deze stichting ontvangt goederen vanuit de hele wereld en verdeeld dit onder allerlei doelgroepen in Israel. Nachamu Nachamu Ami werkt al jaren samen met deze organisatie door jaarlijks een aantal containers op te sturen. In januari 2015 heeft het bestuur een bezoek gebracht aan hun nieuwe distributiecentrum.

Yad Ezra

Yad Ezra is een organisatie die zich inzet voor de Orthodoxe Joden in Israël. Met Lea Farkash als contactpersoon werkt Nachamu Nachamu Ami al jaren met deze organisatie samen door o.a. kledingtransporten. Daarnaast ondersteunen we Yad Ezra met hun project "Het Joodse bruidje". Hiermee worden jonge bruidsparen, die onvoldoende financiële middelen hebben, voorzien van een uitzet. Ook is er nu een moeder kind project.

Bne Menasse

Afgelopen jaar hebben we een groep scholieren van de Bne Menasse financieel mogen ondersteunen, zodat ze lesmateriaal konden aanschaffen. Dit geld is door middel van de zomeractie verzameld.

Machaseh

Machaseh is een organisatie in Jeruzalem die het doel heeft om elke behoeftige te ondersteunen. Via hen kunnen we al een aantal jaren een groep holocaustoverlevenden bemoedigen met voedselbonnen.

Oekraïne

We hebben met diverse organisaties in de Oekraïne contact. Jaarlijks worden er een aantal containers met hulpgoederen gestuurd om de Joodse bevolking daar te ondersteunen in hun nood. Door de oorlogssituatie die daar nu heerst is de hulp alleen toegenomen. Dat was een van de redenen om in februari 2015 ook een aantal voedseltransporten te organiseren. Hiervoor is een voedselactie geweest, deels om mensen aan te sporen om voedselpakketten aan te leveren en daarmee direct bij te dragen aan de transporten. Daarnaast zijn er ook veel financiële giften geweest die deze actie tot een succes hebben gemaakt.

Realisatie 2015

In het afgelopen jaar hebben we 23 transporten kunnen realiseren door de geweldige inzet van vele vrijwilligers. Een deel van die vrijwilligers heeft geholpen bij het verzamelen en sorteren van de goederen en weer anderen hebben geholpen met het laden van de transporten.

Afgelopen jaar is er een sorteerdepot bij gekomen in Baarlo. Verder zien we dat de organisatie, de goederenstroom en de financiële giften redelijk stabiel blijven en er zelfs wat groei zichtbaar is. Dit is deels doordat ons netwerk groeit en de PR verder is uitgebreid.

2.3 De organisatie

Momenteel bestaat het bestuur uit drie leden, namelijk de voorzitter, secretaris en penningmeester. Het overgrote deel van het werk wordt door vrijwilligers gedaan. Het hoofdkantoor van de stichting is gevestigd te Renswoude, net als het centrale depot. Daarnaast zijn er drie kringloopwinkels, namelijk Lunteren, Hulst en Culemborg. Daarbij zijn er 7 sorteerdepots en ca.60 depots waar mensen de goederen kunnen brengen (ofwel verzameladressen).

Naast de vele vrijwilligers die zich inzetten voor allerlei taken is er één medewerker in dienst genomen om de binnenlandse logistieke activiteiten te coördineren en daarnaast hebben we een administratieve medewerker op kantoor. Het bestuur bestaat uit vrijwilligers. Een aantal vrijwilligers die taken doen in de depots of op het kantoor ontvangen een vrijwilligersvergoeding.

De organisatie laat zich schematisch als volgt weergeven:

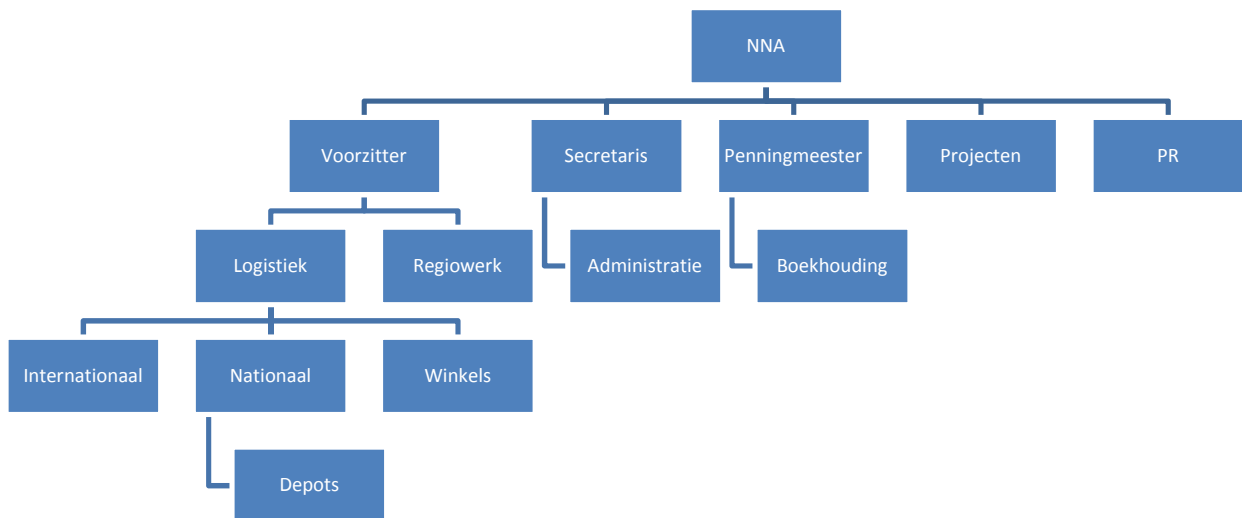

2.4 Toekomstparagraaf

De afgelopen jaren is de basis gelegd met als doel om in de jaren die komen gaan, het Joodse volk steeds op professionele wijze te blijven ondersteunen en te helpen waar mogelijk. Wij geloven dat het Joodse volk steeds meer alleen komt te staan, waardoor onze hulp steeds meer nodig wordt. Samen met honderden vrijwilligers vanuit het hele land hopen we ook de komende tijd weer transporten naar Israël en Oost-Europa te sturen. Daarnaast hopen we ook weer onze steun aan projecten voort te zetten door hen financieel te ondersteunen.

Afgelopen jaar hebben we met hulp van vrijwilligers 23 transporten kunnen realiseren. Dat waren er weer een aantal meer dan de 20 transporten in 2014. We hopen dat deze trend zich zal voortzetten naar 25 transporten in 2016. We geloven dat God zal voorzien in de spullen die nodig zijn om het Joodse volk te helpen waar nodig; wij moeten klaar staan om de goederen te ontvangen en te versturen. Om dit te kunnen realiseren hopen we de organisatie verder te stroomlijnen, maar daarnaast willen we ook graag de stichting zijn waarin een ieder op zijn of haar eigen manier een bijdrage kan leveren. Of dat nu het verzamelen, het sorteren of het laden van goederen is of door middel van het breien van kleding. Al deze dingen zijn even belangrijk, omdat God ons namelijk allemaal kan gebruiken.

De visie van het bestuur op de nabije toekomst is om meer bekendheid te geven aan het werk van Nachamu Nachamu Ami in Nederland. Na jaren in de luwte te hebben gewerkt is het nu de tijd om meer naar buiten te treden. Dit zal worden gedaan door regiovertegenwoordigers en ambassadeurs. Deze regiovertegenwoordigers en ambassadeurs gaan het werk van Nachamu Nachamu Ami promoten. Het doel is niet om de stichting groot te maken, maar we willen des te meer hulp bieden. We geloven namelijk dat de tijd dringt en we mensen moeten aansporen om in actie te komen.

3 Jaarrekening

3.1 Balans per 31 december 2015

Activa

	<u>31-12-2015</u>	<u>31-12-2014</u>
	€	€
Vaste activa		
Materiële vaste activa		
Vervoermiddelen	<u>3.450</u>	<u>2.500</u>
Viottende activa		
Voorraden	<u>34.725</u>	<u>28.095</u>
Vorderingen		
Debiteuren	0	1.208
Overige vorderingen	2.000	13.639
Overlopende activa	<u>1.370</u>	<u>6.350</u>
	<u>3.370</u>	<u>21.197</u>
Liquide middelen	<u>100.548</u>	<u>99.156</u>
	<u><u>142.093</u></u>	<u><u>150.948</u></u>

Passiva

	<u>31-12-2015</u>	<u>31-12-2014</u>
	€	€
Reserves en fondsen		
Reserves	<u>133.159</u>	<u>137.500</u>
Kortlopende schulden		
Crediteuren	0	6.198
Belastingen en premies sociale verzekeringen	4.056	0
Overige schulden	4.356	7.250
Overlopende passiva	<u>522</u>	<u>0</u>
	<u>8.412</u>	<u>13.448</u>
	<u><u>142.093</u></u>	<u><u>150.948</u></u>

3.2 Staat van baten en lasten over 2015

		Gerealiseerd 2015 €	Gerealiseerd 2014 €	Begroting 2015 €	Begroting 2016 €
Baten					
Baten uit eigen fondswerving	S1				
Giften algemeen		69.506	85.464	77.100	75.000
Giften noodhulp		23.902	17.772	20.000	27.000
Giften acties		26.829	17.642	15.000	35.000
Ontvangen goederen om niet		534.900	0	0	500.000
Verkoop goederen		29.564	42.223	30.000	20.578
		<u>684.701</u>	<u>163.101</u>	<u>142.100</u>	<u>657.578</u>
Subsidies van overheden	S2	12.000	12.000	12.000	12.000
Rentebaten en baten uit beleggingen	S3	700	936	900	600
Som van de baten		<u>697.401</u>	<u>176.037</u>	<u>155.000</u>	<u>670.178</u>
Lasten					
Besteed aan doelstellingen	S4				
Noodhulp		301.466	52.601	38.776	298.890
Projecten		346.133	57.527	79.824	333.779
		<u>647.599</u>	<u>110.128</u>	<u>118.600</u>	<u>632.669</u>
Werving baten	S5				
Kosten eigen fondswerving		19.314	16.702	20.800	21.358
Kosten verwerving subsidies overheden		5.078	16.360	3.200	15.065
		<u>24.392</u>	<u>33.062</u>	<u>24.000</u>	<u>36.423</u>
Beheer en administratie	S6				
Kosten beheer en administratie		29.751	17.991	12.400	18.584
Som van de lasten		<u>701.742</u>	<u>161.181</u>	<u>155.000</u>	<u>687.676</u>
Saldo baten en lasten		<u>-4.341</u>	<u>14.856</u>	<u>0</u>	<u>-17.498</u>
Het saldo is onttrokken/toegevoegd aan:					
Continuïteitsreserve		<u>-4.341</u>	<u>14.856</u>		

	Gerealiseerd 2015	Gerealiseerd 2014	Eigen norm	CBF norm
Bestedingspercentage baten				
Bestedingen aan doelstellingen/totale baten	92,9%	62,6%	> 85%	
Bestedingspercentage lasten				
Bestedingen aan doelstellingen/totale lasten	92,3%	68,3%	> 85%	
Fondswervingspercentage				
Kosten eigen fondswerving/baten eigen fondswerving	2,8%	10,2%	< 15%	< 25%
Beheerskostenpercentage				
Kosten beheer en administratie/totale lasten	4,2%	11,2%	< 8%	

Noot: doordat in 2014 aan de "goederen om niet" nog geen waarde werd toegekend (zie hetgeen vermeld onder "stelselwijziging" bij paragraaf 3.3), zijn de percentages over 2014 niet representatief ten opzichte van de norm en niet vergelijkbaar met 2015.

3.3 Algemene toelichting

Algemene grondslagen

De jaarrekening is opgemaakt conform de Richtlijn Jaarverslaggeving 650 "Fondsenwervende Instellingen".

De waardering van activa en passiva en de bepaling van het resultaat vinden plaats op basis van werkelijke kosten, behalve de goederen om niet, die gewaardeerd worden op de geschatte waarde in het economische verkeer.

Stelselwijziging

De gehanteerde grondslagen van waardering en resultaatbepaling zijn ongewijzigd gebleven ten opzichte van het voorgaande jaar, met uitzondering van de goederen om niet. Conform RJ 650 zijn de goederen om niet gewaardeerd tegen de geschatte waarde in het economisch verkeer. Wegens het ontbreken van toereikende informatie zijn de vergelijkende cijfers niet aangepast. Het effect van de stelselwijziging op het eigen vermogen is € 28.095. Dit is gecorrigeerd op het eigen vermogen per 31 december 2014.

Grondslagen voor de waardering van activa en passiva

Algemeen

Voor zover niet anders vermeld, worden de activa en passiva gewaardeerd tegen nominale waarde.

Materiële vaste activa

De materiële vaste activa worden gewaardeerd tegen aanschafprijs, verminderd met jaarlijkse lineaire afschrijvingstermijnen, gebaseerd op de geschatte economische levensduur. De afschrijvingen vinden plaats vanaf het moment van ingebruikneming.

Vorraden

De voorraad goederen om niet wordt gewaardeerd op de geschatte waarde in het economische verkeer, onder aftrek van noodzakelijke voorzieningen in verband met incurantheid.

Vorderingen, liquide middelen, schulden en overlopende activa en passiva

Voor dubieuze vorderingen is een voorziening gevormd op basis van individuele beoordeling.

Voor zover niet anders vermeld is, staan de liquide middelen ter vrije beschikking.

Voorzieningen

Voorzieningen worden gevormd tegen concrete of specifieke risico's en verplichtingen die op de balansdatum bestaan en waarvan de omvang onzeker is, doch redelijkerwijs in te schatten.

Grondslagen voor de bepaling van het resultaat

Algemeen

Baten en lasten worden toegerekend aan het jaar waarop ze betrekking hebben. Verplichtingen en mogelijke verliezen die hun oorsprong vinden voor het einde van het verslagjaar, worden in acht genomen indien zij voor het opmaken van de jaarrekening bekend zijn geworden.

Baten

Ontvangsten worden toegerekend aan de periode waarop deze betrekking hebben. Opbrengsten vanwege giften en donaties worden verantwoord op het moment van ontvangst, tenzij deze specifiek voor een bepaalde periode zijn geormerkt, waarbij ze voor zover mogelijk in die bepaalde periode worden verantwoord. Nalatenschappen worden verantwoord op het moment dat de omvang betrouwbaar vastgesteld kunnen worden. Giften in natura worden gewaardeerd tegen waarde in het economisch verkeer.

De opbrengsten van verkochte artikelen (boeken, kleding en overige gebruikte goederen) worden verantwoord in het jaar waarin de artikelen geleverd zijn, onder aftrek van kortingen en exclusief omzetbelasting.

Afschrijvingen

De afschrijving op overige vaste activa wordt berekend op basis van de verkrijgings- of vervaardigingsprijs. Afschrijvingen vinden plaats volgens de lineaire methode op basis van de geschatte economische levensduur.

Boekwinsten en -verliezen bij verkoop van materiële vaste activa zijn begrepen onder de afschrijvingen.

Overige lasten

De lasten worden bepaald op historische basis en toegerekend aan het verslagjaar waarop zij betrekking hebben.

Financiële baten en lasten

De rentebaten en -lasten betreffen de van derden ontvangen, respectievelijk aan derden betaalde interest.

Beleggings- en vermogensbeleid

Stichting Nachamu Nachamu Ami heeft het beleid dat er geen middelen worden belegd en dat er zo min mogelijk wordt gereserveerd. Eventuele tijdelijk overtollige liquide middelen worden zo risicoloos mogelijk vastgelegd op een spaarrekening bij betrouwbare banken.

3.4 Toelichting op de balans

Vaste activa

Materiële vaste activa

De mutaties in de materiële vaste activa kunnen als volgt worden samengevat:

	Vervoer- middelen	Totaal
	€	€
Stand per 1 januari 2015		
Aanschafwaarde	13.500	13.500
Cumulatieve afschrijvingen	<u>-11.000</u>	<u>-11.000</u>
Boekwaarde per 1 januari 2015	<u>2.500</u>	<u>2.500</u>
Mutaties boekjaar		
Investeringsen	2.200	2.200
Desinvesteringen	0	0
Afschrijvingen	<u>-1.250</u>	<u>-1.250</u>
	<u>950</u>	<u>950</u>
Stand per 31 december 2015		
Aanschafwaarde	15.700	15.700
Cumulatieve afschrijvingen	<u>-12.250</u>	<u>-12.250</u>
Boekwaarde per 31 december 2015	<u>3.450</u>	<u>3.450</u>
Afschrijvingspercentages	20%	

De materiële vaste activa worden aangehouden als zijnde benodigd voor de bedrijfsvoering.

Flottende activa

	31-12-2015	31-12-2014
	€	€
Vorraden		
Voorraad goederen om niet	<u>34.725</u>	<u>28.095</u>

De voorraden worden aangehouden voor directe aanwending in het kader van de doelstelling.

Vorderingen

Debiteuren

Debiteuren	<u>0</u>	<u>1.208</u>
------------	----------	--------------

Overige vorderingen

Belastingen en premies sociale verzekeringen
Omzetbelasting

	<u>0</u>	<u>8.608</u>
--	----------	--------------

Overige vorderingen

Waarborgsom	1.300	1.300
Te vorderen overige subsidies	0	3.000
Te vorderen overige rente	<u>700</u>	<u>731</u>
	<u>2.000</u>	<u>5.031</u>

	<u>31-12-2015</u>	<u>31-12-2014</u>
	€	€
Overlopende activa		
Assurantiepremie	0	2.000
Vooruitbetaalde huur	<u>1.370</u>	<u>4.350</u>
	<u><u>1.370</u></u>	<u><u>6.350</u></u>

De vorderingen en overlopende activa zijn overwegend toe te rekenen aan de bedrijfsvoering.

Liquide middelen

Kas	636	227
Rabobank NL67 RABO 0309 3627 92 (rekening courant)	8.680	4.929
Rabobank NL28 RABO 1024 8756 52 (deposito)	<u>91.232</u>	<u>94.000</u>
	<u><u>100.548</u></u>	<u><u>99.156</u></u>

De liquide middelen zijn overwegend te kwalificeren als liquiditeitsbuffer, in die zin dat deze de liquiditeitsvariaties gedurende het volgende boekjaar kunnen opvangen, en als financiering van de (bestemmings)reserves.

	2015	2014
	€	€
Reserves en fondsen		
Reserves		
<i>Continuïteitsreserve</i>		
Stand per 1 januari	63.750	48.894
Resultaat verslagjaar	-4.341	14.856
Onttrekking ten gunste van bestemmingsreserve	-19.698	0
Toevoeging vanwege vrijval bestemmingsreserve	13.750	0
Stand per 31 december	<u>53.461</u>	<u>63.750</u>
 <i>Bestemmingsreserve - auto</i>		
Stand per 1 januari	45.000	45.000
Toevoeging	0	0
Vrijval ten gunste van de continuïteitsreserve	-10.000	0
Stand per 31 december	<u>35.000</u>	<u>45.000</u>
 <i>Bestemmingsreserve - toegezegde giften</i>		
Stand per 1 januari	3.750	3.750
Toevoeging	0	0
Vrijval ten gunste van de continuïteitsreserve	-3.750	0
Stand per 31 december	<u>0</u>	<u>3.750</u>
 <i>Bestemmingsreserve - huur</i>		
Stand per 1 januari	25.000	25.000
Toevoeging	19.698	0
Stand per 31 december	<u>44.698</u>	<u>25.000</u>
	<u>31-12-2015</u>	<u>31-12-2014</u>
	€	€
Kortlopende schulden		
Crediteuren		
Crediteuren	<u>0</u>	<u>6.198</u>
Belastingen en premies sociale verzekeringen		
Omzetbelasting	3.202	0
Loonheffing	854	0
	<u>4.056</u>	<u>0</u>
Overige schulden		
Nog te betalen huur	4.356	3.600
Nog uit te betalen afdrachten	0	3.650
	<u>4.356</u>	<u>7.250</u>
Overlopende passiva		
Vakantiegeld	<u>522</u>	<u>0</u>

Niet in de balans opgenomen rechten, verplichtingen en regelingen

Huurverplichtingen

De vennootschap heeft diverse huurcontracten afgesloten voor het gebruik van depots en winkels. De hieruit voortvloeiende verplichting bedraagt ca. € 44.700.

3.5 Toelichting op de staat van baten en lasten

Baten

Baten uit eigen fondswerving (S1)

De giften zijn in 2015 nagenoeg gelijk aan die van 2014. Wel heeft er een verschuiving plaatsgevonden van algemene giften naar giften voor noodhulp en acties.

Met ingang van 2015 zijn de goederen om niet conform RJ 650 gewaardeerd tegen de geschatte waarde in het economische verkeer.

De brutowinst op verkoop van goederen kan als volgt worden verantwoord:

Verkoop goederen

	Gerealiseerd 2015 €	Gerealiseerd 2014 €	Begroting 2015 €	Begroting 2016 €
Omzet winkels	33.913	35.904	40.000	33.000
Omzet overige verkopen	33.772	30.241	30.000	33.000
	67.685	66.145	70.000	66.000
Kostprijs verkoop goederen	-38.121	-23.922	-40.000	-45.422
Brutowinst verkoop goederen	29.564	42.223	30.000	20.578

De kostprijs betreft alle direct aan de verkoop van goederen toe te rekenen kosten, zoals de winkelhuur, energielasten, belastingen en dergelijke. Deze kosten zijn in 2015 toegenomen, omdat een nieuwe winkel is geopend in Culemborg. Doordat de verkoop pas later in 2015 van start is gegaan, is de brutowinst over 2015 gedaald ten opzichte van 2014.

Subsidies van overheden (S2)

De stichting biedt ruimte voor dagbesteding van twee PGB'ers. Hiervoor ontvangt zij een PGB vergoeding. De aan de begeleiding toe te rekenen kosten zijn verantwoord als kosten verwerving subsidies.

Rentebaten en baten uit beleggingen (S3)

Dit betreffen voornamelijk de rentebaten van de spaartegoeden. Vanwege de dalende rentetarieven een lichte afname van het spaartegoed is de opbrengst lager dan voorgaand boekjaar.

Lasten

	Gerealiseerd 2015 €	Gerealiseerd 2014 €	Begroting 2015 €	Begroting 2016 €
Besteed aan doelstellingen (S4)				
Noodhulp				
Activiteiten	264.523	12.280	0	290.000
Uitvoeringskosten	<u>36.943</u>	<u>40.321</u>	<u>38.776</u>	<u>8.890</u>
	<u>301.466</u>	<u>52.601</u>	<u>38.776</u>	<u>298.890</u>
Projecten				
Activiteiten	305.573	23.435	35.000	250.000
Uitvoeringskosten	<u>40.560</u>	<u>34.092</u>	<u>44.824</u>	<u>83.779</u>
	<u>346.133</u>	<u>57.527</u>	<u>79.824</u>	<u>333.779</u>
Totaal besteed aan doelstellingen	<u><u>647.599</u></u>	<u><u>110.128</u></u>	<u><u>118.600</u></u>	<u><u>632.669</u></u>

De bestedingen aan de activiteiten ten behoeve van de doelstelling zijn gespecificeerd in het overzicht met opdrachten geld en goederen. Een toelichting op de samenstelling van de uitvoeringskosten is opgenomen in de staat van lastenverdeling.

Met ingang van 2015 zijn de "goederen om niet" conform RJ 650 gewaardeerd tegen de geschatte waarde in het economische verkeer. Hierdoor is ook een waarde toegekend aan de uitgegeven hulpgoederen welke zijn verantwoord onder de post activiteiten bij de doelstellingen noodhulp en projecten.

Werving baten (S5)

Een toelichting op de samenstelling van de uitvoeringskosten is opgenomen in de staat van lastenverdeling.

De stichting biedt ruimte voor dagbesteding van twee PGB'ers. Hiervoor ontvangt zij een PGB vergoeding. De aan de begeleiding toe te rekenen kosten zijn verantwoord als kosten verwerving subsidies.

Beheer en administratie (S6)

Een toelichting op de samenstelling van de uitvoeringskosten is opgenomen in de staat van lastenverdeling.

De kosten van beheer en administratie liggen met 3,8% van de totale kosten (2014: p.m.) onder de norm die de stichting zichzelf stelt (maximaal 8,0%).

Toelichting lastenverdeling

		Gerealiseerd 2015 €	Gerealiseerd 2014 €	Begroting 2015 €	Begroting 2016 €
Afdrachten geld en goederen		570.096	35.715	35.000	540.000
Lonen en salarissen	L1	5.733	0	0	24.000
Sociale lasten	L2	1.025	0	0	4.500
Pensioenlasten	L3	0	0	0	0
Overige personeelskosten	L4	22.141	37.745	32.000	12.645
Afschrijvingen	L5	1.250	2.700	10.000	6.500
Huisvestingskosten	L6	51.374	36.723	40.000	63.902
Logistiek en magazijn	L7	41.286	36.175	45.000	44.500
Promotiekosten	L8	15.134	13.266	16.000	15.000
Kosten vervoermiddelen	L9	9.221	8.271	11.000	10.000
Kantoorkosten	L10	5.736	3.103	0	5.400
Algemene kosten	L11	16.867	11.405	6.000	6.650
Rentelasten en soortgelijke kosten	L12	0	0	0	0
		<u>739.863</u>	<u>185.103</u>	<u>195.000</u>	<u>733.097</u>
Waarvan ten behoeve van:					
Directe kosten		38.121	23.922	40.000	45.422
Besteding aan doelstelling					
- Noodhulp		301.466	52.601	38.776	298.890
- Projecten		346.133	57.527	79.824	333.779
Werving baten					
- Eigen fondswerving		19.314	16.702	20.800	21.358
- Subsidies		5.078	16.360	3.200	15.065
Beheer en administratie		29.750	17.991	12.400	18.584
		<u>739.862</u>	<u>185.103</u>	<u>195.000</u>	<u>733.098</u>

Personeelskosten (L1-L4)

Nachamu Nachamu Ami heeft in 2015 een coördinator in dienst genomen waardoor er met ingang van 2015 sprake is van personeelskosten. Daarnaast werkt een uitzendkracht op het kantoor en een aantal vrijwilligers die een vrijwilligersvergoeding krijgen.

Afschrijvingen (L5)

In 2016 zal naar verwachting een andere bus worden aangeschaft met laadklep. Daarnaast is er kantoorinventaris waarop wordt afgeschreven.

Huisvestingskosten (L6)

Er werden in 2015 vier depots gehuurd, drie winkels en een kantoor.

Logistiek en magazijn (L7)

In 2015 zijn 23 transporten met hulpgoederen naar het buitenland gerealiseerd. In 2014 waren dit er 20.

Promotiekosten (L8)

Om het werk van Nachamu Nachamu Ami te promoten en daarnaast onze achterban te informeren over de activiteiten van de stichting maken we kosten aan een nieuwsbrief, een website en voorlichtingactiviteiten in kerken, op scholen en op markten.

Autokosten (L9)

Binnenlandse transporten met als doel om goederen op te halen vanuit verzameldepots vallen onder autokosten. Hieronder valt ook het beheer en gebruik van de auto, bus en vrachtwagen.

Kantoorkosten (L10) en Algemene kosten (L11)

Naast de voornoemde kosten worden er op het kantoor nog kosten gemaakt die betrekking hebben op het administreren van de activiteiten. Ook worden hierop materiaal geboekt zoals dozen, zakken en stickers die benodigd zijn voor de transporten.

Ede, 26 april 2016

Origineel getekend door A.M. Luth-van de Steeg
Voorzitter

Origineel getekend door D. Jobse
Penningmeester

Origineel getekend door R.P.G. ten Broek
Secretaris

Bijlagen

1. Staat van lastenverdeling
2. Afdrachten geld en goederen

Staat van lastenverdeling

	Directe kosten	Doelstelling		Werving baten		Beheer en administratie	Totalen			
		Noodhulp	Projecten	Eigen			Gerealiseerd 2015	Gerealiseerd 2014	Begroot 2015	Begroot 2016
				fondswerving	Subsidies					
Afdrachten geld en goederen	0	264.523	305.573	0	0	0	570.096	35.715	35.000	540.000
Lonen en salarissen L1	0	1.720	0	1.147	2.866	0	5.733	0	0	24.000
Sociale lasten L2	0	308	0	205	512	0	1.025	0	0	4.500
Pensioenlasten L3	0	0	0	0	0	0	0	0	0	0
Overige personeelskosten L4	0	2.986	5.971	6.798	1.700	4.685	22.141	37.745	32.000	12.645
Afschrijvingen L5	0	625	625	0	0	0	1.250	2.700	10.000	6.500
Huisvestingskosten L6	38.121	3.313	3.313	3.313	0	3.313	51.374	36.723	40.000	63.902
Logistiek en magazijn L7	0	20.071	21.215	0	0	0	41.286	36.175	45.000	44.500
Promotiekosten L8	0	3.027	4.540	7.567	0	0	15.134	13.266	16.000	15.000
Kosten vervoermiddelen L9	0	4.610	4.610	0	0	0	9.221	8.271	11.000	10.000
Kantoorkosten L10	0	283	286	284	0	4.886	5.736	3.103	0	5.400
Algemene kosten L11	0	0	0	0	0	16.867	16.867	11.405	6.000	6.650
Rentelasten en soortgelijke kosten L12	0	0	0	0	0	0	0	0	0	0
	<u>38.121</u>	<u>301.466</u>	<u>346.133</u>	<u>19.314</u>	<u>5.078</u>	<u>29.751</u>	<u>739.863</u>	<u>185.103</u>	<u>195.000</u>	<u>733.097</u>

De gerealiseerde lasten over 2015 van € 739.863 verminderd met de directe kosten van € 38.121 is het totaal van de lasten volgens de staat van baten en lasten van € 701.742.

Afdrachten geld en goederen

Land	Locatie	Project/noodhulp	Transporten	Afdracht in goederen	Afdracht in geld	Afdracht totaal
België	Antwerpen		2	3.140		3.140
Israël	Beth Shemesh	Joseph project	8	186.420		186.420
	Be'er sheva	Streams of Hope	1	47.100	12.405	59.505
	Jeruzalem	Yad Ezra	2	34.800	1.500	36.300
	Jeruzalem	Machaseh			1.500	1.500
	Jeruzalem	Keren Sheva			5.150	5.150
	Tel Aviv	Bne Menasse			3.485	3.485
	Netanja	Brian Slater			2.013	2.013
	Kfar Saba	Love to the Needy			4.000	4.000
	Jeruzalem	Chanoeka			1.000	1.000
	Jeruzalem	Pesach actie			1.400	1.400
	Jeruzalem	Moeder-kind			1.500	1.500
Letland	Riga	Noodhulp	1	450		450
Oekraïne	Kremenchuk	Noodhulp	5	149.560	4.338	153.898
	Vinnitsa	Noodhulp	2	74.080		74.080
		Noodhulp			775	775
Polen		Noodhulp	1	13.820		13.820
Estland	Tartu	Noodhulp	1	18.900		18.900
Overig		Diverse projecten			160	160
		Noodhulp			2.600	2.600
Totaal			23	528.270	41.826	570.096

Colofon

de Jong & Laan
accountants belastingadviseurs
Midden Engweg 39
3882 TS Putten
0341-359035
putten@jonglaan.nl
www.jonglaan.nl