

# BELEIDSPLAN 2015

## STICHTING NACHAMU NACHAMU AMI

December 2014

### 1) INHOUDSOPGAVE

1) Inhoudsopgave.....	1
2) Algemeen en achtergronden .....	2
3) Situatie per heden .....	2
4) Logistiek binnenland .....	3
5) Logistiek internationaal.....	4
6) Vrijwilligers.....	5
7) Regiovertegenwoordigers.....	5
8) Projecten .....	5
Noodhulp .....	5
Structurele hulp .....	5
Financiële hulp .....	5
9) PR .....	6
10) Financieel 2015 .....	6
Kosten .....	6
Uitgaven .....	7
Hulpgoederen .....	7
11) Tot slot .....	7

## 2) ALGEMEEN EN ACHTERGRONDEN

De stichting is opgericht op 24 juni 2003 en is statutair gevestigd op Postbus 8118 6710 AC te Ede.

Het doel van het werk van de stichting Nachamu Nachamu Ami is hulpverlening aan hulpbehoevenden onder het Joodse volk. Daartoe opgeroepen en aangespoord door het Woord van God uit Jesaja 40 vers 1 "Troost, troost Mijn Volk; zegt uw God". In dit Bijbelvers roept de God van Abraham, Izaak en Jacob ieder mens op om liefde te betuigen aan het volk Israël. Hen morele, materiële of financiële steun te geven waar zij dat nodig hebben, waar ter wereld zij zich ook bevindt.

## 3) SITUATIE PER HEDEN

Momenteel bestaat het bestuur uit drie leden, namelijk de voorzitter, secretaris en penningmeester. Het overgrote deel wordt door vrijwilligers gedaan. Een aantal zaken worden door derden onder betaling verricht. Hieronder vallen ook de werkzaamheden van de accountant.

Het hoofdkantoor van de stichting is gevestigd te Renswoude, net als het centrale depot. Daarnaast zijn er twee kringloopwinkels, namelijk Lunteren en Hulst. Medio 2015 zal er ook een kringloopwinkel van start gaan in Culemborg, deze locatie gaat ook in gebruik voor sortering en opslag van goederen. Daarbij zijn er een aantal sorteerdepos en een zestigtal gewone depots (ofwel verzameladressen).

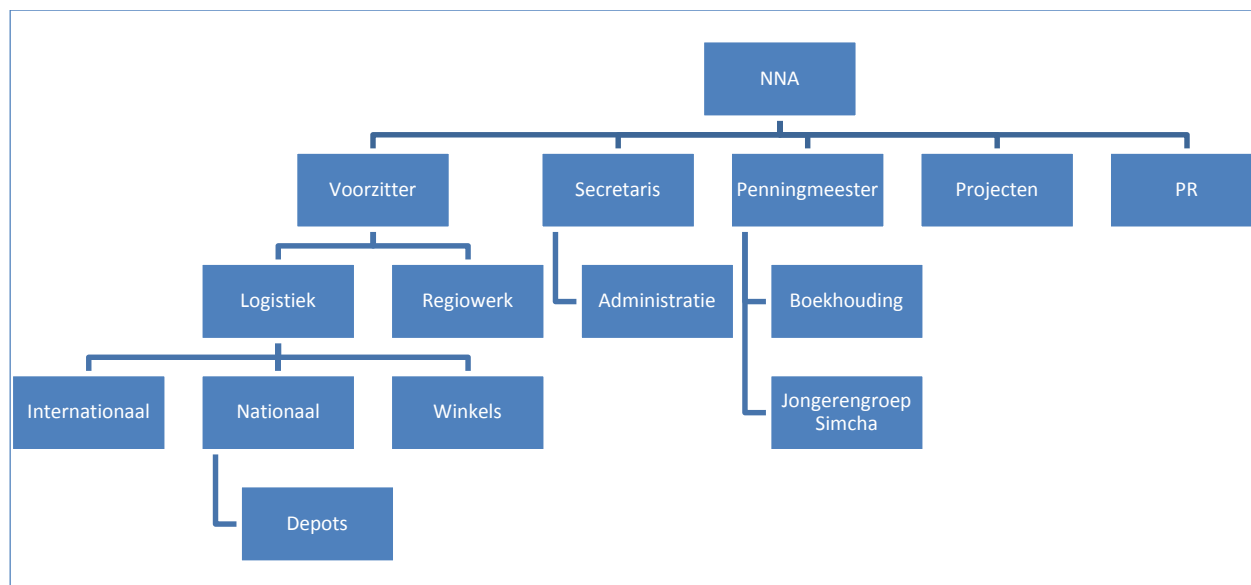

**ORGANISATIESTRUCTUUR STICHTING NACHAMU NACHAMU AMI**

#### 4) LOGISTIEK BINNENLAND

Door het hele land zijn inleveradressen/depots voor goederen.

De afdeling planning regelt het vervoer vanuit het kantoor in Renswoude. Wekelijks rijden de bus en vrachtwagen om goederen op te halen bij depots. Mensen die zelf de mogelijkheid hebben de goederen af te leveren bij de depots doen dat zelfstandig. Doordat de organisatie groeit en de kosten van de brandstof steeds hoger worden is het niet meer mogelijk om vanuit Renswoude bij particulieren spullen te gaan halen, tenzij het om een grote hoeveelheid of bijzonder spullen gaat. Daarom zullen we vanaf 2015 gaan werken met een rooster. Dat is duidelijker voor de deponhouders en meer werkbaar voor de planning.

In het verlengde hiervan liggen er plannen om een andere, mogelijk grotere, vrachtwagen aan te schaffen met een laadklep, dit om het laden/lossen te vergemakkelijken.

Vanuit Renswoude worden de goederen verzonden naar de projecten.

Sommige goederen zijn niet geschikt om op transport te gaan, deze worden zoveel mogelijk verkocht in de kringloopwinkels. De opbrengst hiervan komt ten goede aan de projecten (o.a. transportkosten). In deze winkels wordt geen kleding verkocht. Naast de winkels hebben we ook twee boekenwinkeltjes op de site.

Er wordt veel kleding gesorteerd. De kleding die ongeschikt is voor de projecten wordt verkocht. Hiervoor krijgen wij een vergoeding per kilo. De opbrengst hiervan komt ook ten goede aan de projecten.

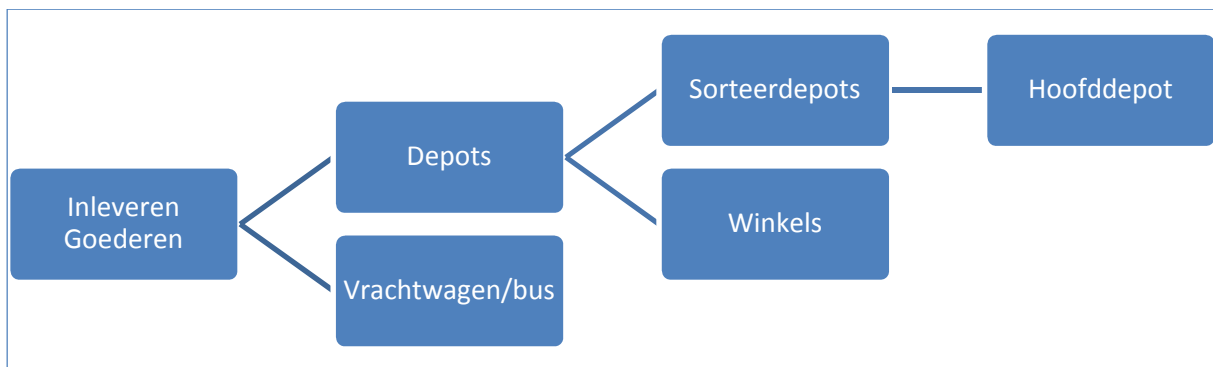

GOEDERENSTROOM NAAR HOOFDDEPOT

## 5) LOGISTIEK INTERNATIONAAL

De core business van Nachamu Nachamu Ami is het versturen van transporten naar internationale projecten. De uitwerking hiervan wordt hieronder kort samengevat.

De goederen gaan voornamelijk naar een aantal projecten in Israël. De contacten in Israël verdelen de goederen en weten waarop dat moment de grootste nood is. Via deze contacten gaan de goederen naar ziekenhuizen, kindertehuizen, sociale dienst/leger, welfare werk en gemeenten.

Daarnaast gaat een gedeelte van de transporten naar projecten in Oost Europa. Het aantal landen waarbij de vraag om hulp groot is en waar we de afgelopen jaren hulp hebben kunnen bieden zijn: Wit Rusland, Polen, Estland, Roemenië en Oekraïne. Alle hulp in Israël en Oost-Europa wordt altijd op aanvraag gedaan.

Tot nu toe neemt Nachamu Nachamu Ami de transportkosten voor haar rekening tot de haven van Haifa of Ashdod. Er is een begin gemaakt met het zoeken van sponsors die willen bijdragen aan de kosten die de ontvangende organisatie nu moet betalen (gebeurt al op kleine schaal). Dit kunnen particuliere sponsors zijn, maar ook organisaties. De reden voor dit initiatief is dat we meer transporten kunnen organiseren als deze kosten gedeeld kunnen worden door meerdere partijen. Er komen namelijk steeds meer aanvragen voor hulp. In 2014 zijn er ca. 16 transporten verstuurd en daarnaast is er hulp geboden op kleinere schaal. Het streven is om in 2015 20 transporten te realiseren.

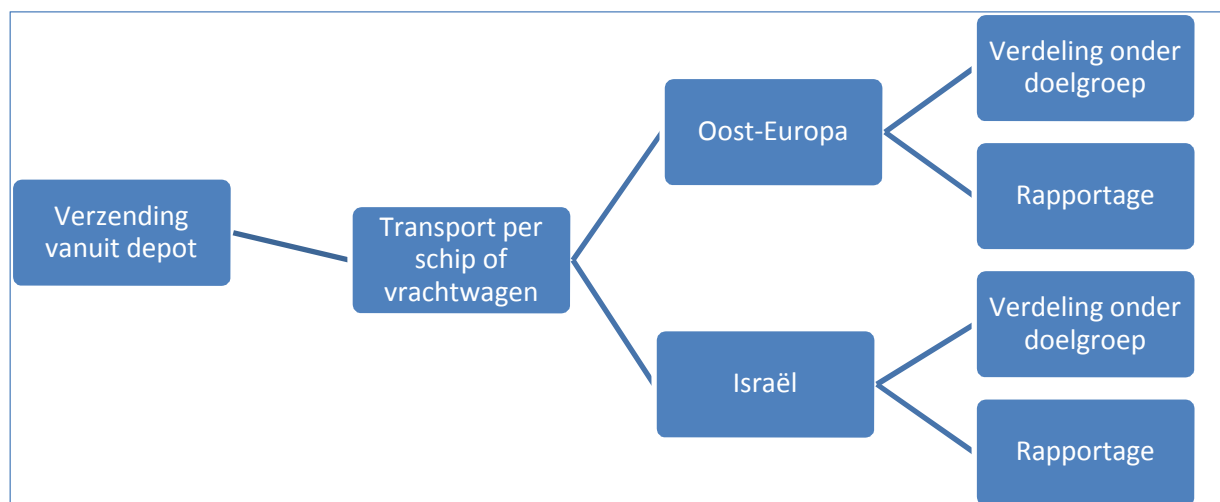

### GOEDERENSTROOM NAAR INTERNATIONALE PROJECTEN

## 6) VRIJWILLIGERS

Het werk valt en staat door de geweldige inzet van vrijwilligers. Zonder hen zou dit werk niet mogelijk zijn. Het werkt breidt zich uit en daarmee ook de behoefte aan vrijwilligers.

Naast het depotwerk zijn er ook veel mensen die op andere manieren bij ons werk zijn betrokken, denk hierbij aan bidders, dames die breien en spullen maken, laders, chauffeurs, standwerkers, etc.

## 7) REGIOVERTEGENWOORDIGERS

Een nieuwe ontwikkeling die in 2013 is gestart is het aanstellen van regiovertegenwoordigers. Het doel hiervan is bekendheid geven aan het werk van NNA, depots bezoeken, presentaties geven en acties organiseren. Het scholenproject zal ook weer opgepakt worden.

## 8) PROJECTEN

Naast onze hoofdactiviteit, het versturen van goederen naar projecten, steunen we een aantal projecten financieel. Nu is onze hulp nog veelal ter ondersteuning. Waar we naartoe willen is dat mensen op eigen benen gaan staan, minder afhankelijk worden van hulp van buitenaf.

In ontwikkeling zijn een aantal nieuwe contacten die hulp vragen. Hier proberen we aan te voldoen. Er zijn plannen om ons meer te richten op structurele hulp, zoals ondersteuning in het onderwijs. Het bestuur of een delegatie zal minimaal eenmaal per jaar deze projecten bezoeken om te bepalen hoe we deze hulp het best kunnen aanbieden en om nieuwe contacten op te doen. Tegelijkertijd is het doel hiervan ook om na te gaan wat er met onze hulp vanuit Nederland gebeurt.

### NOODHULP

Bij noodhulp moet je denken aan het versturen van dekens, kleding, linnen goed. Deze hulpgoederen sturen we per container. Onze bedoeling hiermee is niet dat we sturen wat we hebben, maar dat we geven wat nodig is. Oftewel, we proberen zoveel mogelijk aan de vraag te voldoen.

### STRUCTURELE HULP

Door het opzetten van kleine projecten proberen we gestalte te geven aan structurele hulp. Voorbeelden hiervan zijn het fietsenproject, koeriersdienst en winkeltjes opzetten in Israël. We bieden bijvoorbeeld hulp bij het opzetten van een naaiatelier door het sturen van naaimachines + materiaal.

### FINANCIËLE HULP

Naast het versturen van hulpgoederen ondersteunen we de projecten ook financieel. We sturen twee keer per jaar voedselbonnen naar de projecten. Op deze manier kunnen de mensen zelf kiezen wat ze op dat moment nodig hebben. Bijvoorbeeld met de Chanoeka actie 2014 is er ruim €8000,- overgemaakt aan diverse projecten.

## 9) PR

Onze PR bestaat uit de volgende activiteiten:

- Nieuwsbrief, die driemaal per jaar uitkomt – deze is net nieuw opgezet
- Logo is vernieuwd
- Presentatieavonden
- Website – we gaan een nieuwe website opzetten
- Facebook – berichten worden reeds geplaatst, maar hier willen we meer mee gaan doen
- Vrouwenverenigingen aanschrijven
- Scholen en kerken aanschrijven
- Bezoeken van beurzen, conferenties, e.d.
- Braderieën, jaarmarkten

## 10) FINANCIËEL 2015

De begroting voor 2015 is opgezet aan de hand van de boekhouding zoals die op het moment functioneert. Vandaar dat ook de grootboeknummers erbij vermeld staan. De toelichting van onderstaande tabel staat hieronder.

Omschrijving	Kosten	Inkomsten
4100 groep (algemene kosten)	€ 16.000	
4200 groep (huur en huisvestingskosten)	€ 40.000	
4300 groep (verkoopkosten incl. binnenlandse transporten)	€ 27.000	
7000 groep (diensten derden)	€ 32.000	
7000 groep (internationale transportkosten)	€ 50.000	
7900 groep (afdrachten projecten)	€ 30.000	
8000 groep (omzet winkels, incl. kleding, etc.)		€ 70.000
9000 groep (overige inkomsten)		€ 125.000
<b>Totaal</b>	<b>€ 195.000</b>	<b>€ 195.000</b>

### KOSTEN

- De algemene kosten zijn de kosten die op kantoor gemaakt worden.
- We huren een aantal panden af voor sortering, daarnaast het kantoor en de winkels. Samen zorgt dit voor een iets hogere bedrag dan de voorgaande jaren.
- De verkoopkosten bestaan o.a. uit de PR kosten, binnenlandse transporten en de kosten voor vrijwilligers.
- De diensten door derden worden verricht door de administrateur en de coördinator op het hoofddepot. Hier verwachten wij geen grote verandering in de kosten.
- De transportkosten bevatten de kosten voor de internationale transporten. Deze stijgen omdat het werk zich uitbreidt.
- De afdrachten aan de projecten worden verdeeld onder een aantal projecten. Daarnaast hebben we ook algemene giften. Hoewel dit moeilijk in te schatten is verwachten we een toename.

## UITGAVEN

De omzet van de winkels, incl. verkoop van onbruikbare kleding zal vermoedelijk iets stijgen. Dit mede door de opstart van Culemborg.

De overige inkomsten bestaan uit alle giften, vergoeding voor dagopvang en renteopbrengsten. We verwachten dat de positieve trend van de afgelopen jaren zal doorzetten. Dit mede doordat we meer willen gaan inzetten op PR gebied en door de inzet van veel vrijwilligers door het hele land.

## HULPGOEDEREN

De begroting bestaat zoals gebruikelijk uit getallen. Hierin kunnen we de hulpgoederen niet goed kwijt omdat die moeilijk zijn uit te drukken in euro's. Om een idee te geven van de hoeveelheden, hieronder de inhoud van één 20-foot-container en één 40-foot-container. Daarnaast worden er ook goederen door particulieren afgeleverd bij projecten. Dit is dus bovenop het financiële plaatje wat in de vorige paragraaf geschetst wordt.

Omschrijving	Kleine container	Grote container
Meubels		45 m <sup>3</sup>
Kleding	425 dozen	600 dozen
Schoenen	40 dozen	10 dozen
Speelgoed	35 dozen	
Huishoudelijke art.	5 dozen	

## 11) TOT SLOT

Het versturen van containers en het financieel ondersteunen van projecten zijn twee pijlers van ons werk. De derde pijler van ons werk is: dat mensen liefde krijgen voor het Joodse volk. Dit kan door daadwerkelijk de handen uit de mouwen te steken. Het mooie hiervan is dat er voor iedereen een plaats is, jong of oud, laag of hoog opgeleid.

Samen liefde geven en ontvangen.

Hier ligt alles in.

Troost, troost Mijn volk (Jesaja 40:1)